

行政院國家科學委員會專題研究計畫 期末報告

「台灣教育長期追蹤資料庫」後續調查：教育和勞力市場的連結(第3年)

計畫類別：個別型
計畫編號：NSC 98-2420-H-004-002-SS3
執行期間：100年01月01日至101年12月31日
執行單位：國立政治大學社會學系

計畫主持人：關秉寅
共同主持人：熊瑞梅、蘇國賢、張峰彬、張苙雲
計畫參與人員：碩士級-專任助理人員：洪梅菱
碩士級-專任助理人員：張真榮
碩士級-專任助理人員：徐俊綱
碩士級-專任助理人員：呂佩珊
碩士級-專任助理人員：高琬涵
碩士級-專任助理人員：熊子維
學士級-專任助理人員：陳意雯
學士級-專任助理人員：夏永慶
碩士班研究生-兼任助理人員：鍾婉君
碩士班研究生-兼任助理人員：陳雅惠
碩士班研究生-兼任助理人員：唐經硯
碩士班研究生-兼任助理人員：黃家緯
碩士班研究生-兼任助理人員：邱彥霖
碩士班研究生-兼任助理人員：蕭玉青
碩士班研究生-兼任助理人員：彭思錦
碩士班研究生-兼任助理人員：林品均
博士班研究生-兼任助理人員：翁康容
博士班研究生-兼任助理人員：楊天盾

公開資訊：本計畫涉及專利或其他智慧財產權，1年後可公開查詢

中華民國 101 年 12 月 06 日

中文摘要：本研究計畫是「台灣教育長期追蹤資料庫」(TEPS)的後續追蹤調查，計畫名稱為「『台灣教育長期追蹤資料庫』後續調查：教育和勞力市場的連結」(Taiwan Education Panel Survey and Beyond, 簡稱 TEPS-B)。本研究計畫原先規劃的主要目的是針對 TEPS 於 2001 年調查之高二與專二樣本 (簡稱 Panel 1) 在 2009 年進行追蹤電訪及 2010 年進行電訪與面訪追蹤調查；同時也將對 2005 年高二及專二樣本 (簡稱 Panel 2) 進行電訪追蹤調查。由於本研究計畫要追蹤的兩個樣本分別都是繼續讀大學或正值進入勞力市場的初期階段，故本研究計畫的研究主題和研究架構將焦點放在教育和勞力市場的連結上。

本計畫於 2012 年 3 月止，已經執行完成以下追蹤調查工作：一、2009 年 8 月至 10 月針對 Panel 1 全部 19,033 人進行之電話追蹤調查。電訪追蹤到的人數為 10,021 人，加上後來以郵寄方式成功聯繫上的，一共為 10,532 人。2010 年 11 月及 12 月則就 Panel 1 全部樣本進一步抽樣取得進行面訪調查之樣本 6,838 人。面訪調查成功的樣本數則為 3,972 名。如以成功電訪 (含郵寄) 或面訪者之預測 IRT (Item Response Theory) 分數之分配來檢視成功樣本的代表性，則不論是電訪或面訪追蹤成功的樣本，均與全部樣本的分配相近。

二、2009 年 8 月至 10 月也針對 Panel 2 中自 2001 年為國一時期起即接受 TEPS 調查，且其後於國三、高二或專二與高三或專三時期連續接受共四次調查之全部核心追蹤樣本進行電話調查。此核心追蹤樣本全部人數為 4,136 人，電訪成功的樣本數則為 3,972 人。如以預測 IRT 分數等級為比較基礎，則成功樣本 IRT 分數等級的分配也與全部樣本相近。

三、2011 年 8 月及 2012 年 3 月針對 2001 年及 2003 年國中樣本中非屬核心追蹤樣本者進行電訪追蹤調查。此樣本的全部人數是 15,725 人，兩次電訪成功追蹤到的人數為 6,332 人。如以預測 IRT 分數等級為比較基礎，則成功電訪樣本之平均學習成就比全部樣本稍高些。

由於 TEPS-B 計畫執行機構及團隊與原先 TEPS 的執行機構及團隊有所不同，故兩資料的串連涉及研究倫理的議題。目前此二資料串連計畫已於 2012 年通過中央研究院醫學研究倫理委員會之審查。

中文關鍵詞：台灣教育長期追蹤資料庫，後續追蹤，電訪調查、面訪調查、教育與勞力市場連結

英文摘要：The current project titled 'Taiwan Educational Panel Survey and Beyond' (TEPS-B) is a follow-up study of

Taiwan Educational Panel Survey (TEPS). The goal of the TEPS-B is to investigate the linkage between education and labor market outcomes during the period of rapid expansion of higher education in Taiwan.

In order to accomplish the research goals of TEPS-B, the project has completed the following surveys:

1. A telephone survey of 19,033 respondents who were surveyed by TEPS in 2001, when they were 11th graders at that time, and then in 2003, when they were 12th graders. This telephone was conducted between August and October of 2009 and successfully tracked down 10,532 respondents. In November, 2010, a face-to-face interview survey was carried out to gather in-depth information about the same cohort of respondents. A subsample of 6,838 respondents was drawn from the original sample and 3,972 respondents were successfully interviewed. Based on the distribution of predicted IRT scores measured by TEPS, respondents interviewed successfully by either the telephone survey or the face-to-face interview survey have a fairly similar profile as the original sample.

2. The telephone survey mentioned above also targeted on 4,136 respondents who were surveyed by TEPS in 2001, and then repeatedly in 2003, 2005, and 2007. These respondents were 7th graders, 9th graders, 11th graders, and 12th graders in the four surveyed years. This targeted sample is labeled by TEPS as the Core Panel. The survey successfully interviewed 3,972 respondents. The distribution of the predicted IRT scores of these successful interviewed respondents is also similar to that of the targeted sample.

3. In August 2011 and March 2012, a telephone survey was carried out to interview 15,725 respondents, who were classmates of the Core Panel and were surveyed by TEPS in 2001 and then 2003. The survey successfully interviewed 6,332 respondents, whose average predicted IRT scores distribution is somewhat higher than that of the targeted sample.

Since TEPS and TEPS-B were carried out by two different institutions, the linkage of these two datasets has been reviewed and approved by the Human Subject Research Ethics Committee of Academia Sinica

in 2012.

英文關鍵詞： Taiwan Education Panel Survey, follow-up study, mail Survey, face-to-face Interview, linkages between education and the labor market

行政院國家科學委員會補助專題研究計畫

期中進度報告

期末報告

「台灣教育長期追蹤資料庫」後續調查：教育和勞力市場的連結

計畫類別：個別型計畫 整合型計畫

計畫編號：NSC 98-2420-H-004-002-SS3

執行期間：2009年01月01日至2012年12月31日

執行機構及系所：國立政治大學社會學系

計畫主持人：關秉寅

共同主持人：熊瑞梅、張峯彬、蘇國賢、張苙雲

計畫參與人員：協同研究員—于若蓉

專任研究助理—洪梅菱（2009.01-2012.03）、張真榮（2009.01-2011.07）、
徐俊綱（2009.01-2011.01）、呂佩珊（2009.01-2009.12）、
陳意雯（2010.09-2011.04）、高琬涵（2011.08-2012.03）、
夏永慶（2011.05-2012.11）、熊子維（2012.04-2012.11）

本計畫除繳交成果報告外，另含下列出國報告，共 ____ 份：

移地研究心得報告

出席國際學術會議心得報告

國際合作研究計畫國外研究報告

處理方式：除列管計畫及下列情形者外，得立即公開查詢

涉及專利或其他智慧財產權，一年二年後可公開查詢

中華民國 101 年 11 月 30 日

目 錄

中文摘要	III
英文摘要	IV
壹、計畫簡介	1
一、計畫背景	1
二、計畫執行現況及成效	1
三、計畫執行團隊及運作機制	3
貳、各年度計畫工作內容	4
一、計畫執行進度	4
二、2009 年工作內容	8
(一) 電話調查準備工作	
(二) 問卷設計及認知訪談	
(三) 電訪調查預試	
(四) 電訪正式調查	
(五) 執行 Panel 1、Core Panel 親友電話專案	
三、2010 年工作內容	9
(一) 完成 TEPS-B Panel 1 追蹤樣本郵寄問卷追蹤調查	
(二) 執行 Panel 1 面訪調查問卷認知訪談及預試	
(三) 正式面訪調查	
四、2011 年工作內容	12
(一) 整理 2010 年面訪資料	
(二) 執行 Non-Core Panel 之電訪工作	
(三) 申請 TEPS 及 TEPS-B 兩計畫資料連結通過倫理審查之工作	
五、2012 年工作內容	13
參、各年度計畫資料蒐集成效	13
一、2009 年 Panel 1 電訪成功及 2010 年 Panel 1 面訪成功之樣本品質	14
二、2009 年 Core Panel 電訪成功之樣本品質	14
三、2011 年及 2012 年 Non-Core Panel 電訪成功樣本品質	15
肆、計畫經費執行狀況	16
一、2009 年經費執行情形	16
(一) 業務費經費運用狀況	
(二) 研究設備費經費運用狀況	
二、2010 年經費執行情形	17
(一) 業務費經費運用狀況	
(二) 研究設備費經費運用狀況	
三、2011 年及 2012 年經費運用情形說明	17
(一) 業務費經費運用狀況	
(二) 研究設備費經費運用狀況	

伍、 結論與討論	18
一、 結論	18
二、 討論	20

附錄

附錄 1	TEPS-B 研究架構	21
附錄 2	2009 年 Panel 1 電訪問卷	22
附錄 3	2009 年 Panel 2/Core Panel 電訪問卷	36
附錄 4	2010 年 Panel 1 面訪問卷	44
附錄 5	2011/2012 年 Non-Core Panel 電訪問卷 (以 2011 年電訪問卷為例)	103
附錄 6	中央研究院醫學研究倫理委員會通過 TEPS 與 TEPS-B 資料串連證明	117
附錄 7	2009 年 Panel 1 電訪調查成功樣本的次數分配(節略版)	118
附錄 8	2009 年 Core Panel 電訪調查成功樣本之次數分配 (節略版)	128
附錄 9	2010 年 Panel 1 面訪調查成功樣本之次數分配 (節略版)	136
附錄 10	2011/2012 Non-Core Panel 電訪調查成功樣本之次數分配 (節略版)	192

表次

表一	TEPS-B 2012年11月底資料檢誤及過錄之工作進度	2
表二	TEPS-B 各年度重要工作事項執行進度摘要	5
表三	TEPS-B 2010年面訪問卷重要主題題目參考來源	11
表四	TEPS-B 原三年核定經費及追加經費一覽表	16
表五	TEPS-B 2009 年預算核銷執行情形	17
表六	TEPS-B 2010 年預算核銷執行情形	17
表七	TEPS-B 2011年及2012年預算核銷執行情形	18

圖次

圖一	TEPS-B 三年工作進度	4
圖二	TEPS-B 2009 年至 2012 年工作進度	4
圖三	TEPS Panel 1 原始樣本、2009 年電訪成功樣本及 2010 年面訪成功樣本間 IRT 預測分數等級分配之比較	14
圖四	TEPS Core Panel 原始樣本與 2009 年電訪成功樣本間 IRT 預測分數等級分配之比較	15
圖五	TEPS Non-Core Panel 原始樣本與 2011/2012 年合併電訪成功樣本間 IRT 預測分數等級分配之比較	15

中文摘要

本研究計畫是「台灣教育長期追蹤資料庫」(TEPS)的後續追蹤調查，計畫名稱為「『台灣教育長期追蹤資料庫』後續調查：教育和勞力市場的連結」(Taiwan Education Panel Survey and Beyond，簡稱 TEPS-B)。本研究計畫原先規劃的主要目的是針對 TEPS 於 2001 年調查之高二與專二樣本（簡稱 Panel 1）在 2009 年進行追蹤電訪及 2010 年進行電訪與面訪追蹤調查；同時也將對 2005 年高二及專二樣本（簡稱 Panel 2）進行電訪追蹤調查。由於本研究計畫要追蹤的兩個樣本分別都是繼續讀大學或正值進入勞力市場的初期階段，故本研究計畫的研究主題和研究架構將焦點放在教育和勞力市場的連結上。

本計畫於 2012 年 3 月止，已經執行完成以下追蹤調查工作：

一、2009 年 8 月至 10 月針對 Panel 1 全部 19,033 人進行之電話追蹤調查。電訪追蹤到的人數為 10,021 人，加上後來以郵寄方式成功聯繫上的，一共為 10,537 人。2010 年 11 月及 12 月則就 Panel 1 全部樣本進一步抽樣取得進行面訪調查之樣本 6,838 人。面訪調查成功的樣本數則為 3,973 名。如以成功電訪（含郵寄）或面訪者之預測 IRT (Item Response Theory) 分數之分配來檢視成功樣本的代表性，則不論是電訪或面訪追蹤成功的樣本，均與全部樣本的分配相近。

二、2009 年 8 月至 10 月也針對 Panel 2 中自 2001 年為國一時期起即接受 TEPS 調查，且其後於國三、高二或專二與高三或專三時期連續接受共四次調查之全部核心追蹤樣本進行電話調查。此核心追蹤樣本全部人數為 4,136 人，電訪成功的樣本數則為 3,179 人。如以預測 IRT 分數等級為比較基礎，則成功樣本 IRT 分數等級的分配也與全部樣本相近。

三、2011 年 8 月及 2012 年 3 月針對 2001 年及 2003 年國中樣本中非屬核心追蹤樣本者進行電訪追蹤調查。此樣本的全部人數是 15,725 人，兩次電訪成功追蹤到的人數為 6,332 人。如以預測 IRT 分數等級為比較基礎，則成功電訪樣本之平均學習成就比全部樣本稍高些。

由於 TEPS-B 計畫執行機構及團隊與原先 TEPS 的執行機構及團隊有所不同，故兩資料的串連涉及研究倫理的議題。目前此二資料串連計畫已於 2012 年通過中央研究院醫學研究倫理委員會之審查。

關鍵詞：台灣教育長期追蹤資料庫 (TEPS)，後續追蹤，電訪調查、面訪調查、勞力市場

Abstract

The current project titled “Taiwan Educational Panel Survey and Beyond” (TEPS-B) is a follow-up study of Taiwan Educational Panel Survey (TEPS). The goal of the TEPS-B is to investigate the linkage between education and labor market outcomes during the period of rapid expansion of higher education in Taiwan.

In order to accomplish the research goals of TEPS-B, the project has completed the following surveys:

1. A telephone survey of 19,033 respondents who were surveyed by TEPS in 2001, when they were 11th graders at that time, and then in 2003, when they were 12th graders. This telephone was conducted between August and October of 2009 and successfully tracked down 10,537 respondents. In November, 2010, a face-to-face interview survey was carried out to gather in-depth information about the same cohort of respondents. A subsample of 6,838 respondents was drawn from the original sample and 3,973 respondents were successfully interviewed. Based on the distribution of predicted IRT scores measured by TEPS, respondents interviewed successfully by either the telephone survey or the face-to-face interview survey have a fairly similar profile as the original sample.
2. The telephone survey mentioned above also targeted on 4,136 respondents who were surveyed by TEPS in 2001, and then repeatedly in 2003, 2005, and 2007. These respondents were 7th graders, 9th graders, 11th graders, and 12th graders in the four surveyed years. This targeted sample is labeled by TEPS as the Core Panel. The survey successfully interviewed 3,179 respondents. The distribution of the predicted IRT scores of these successful interviewed respondents is also similar to that of the targeted sample.
3. In August 2011 and March 2012, a telephone survey was carried out to interview 15,725 respondents, who were classmates of the Core Panel and were surveyed by TEPS in 2001 and then 2003. The survey successfully interviewed 6,332 respondents, whose average predicted IRT scores distribution is somewhat higher than that of the targeted sample.

Since TEPS and TEPS-B were carried out by two different institutions, the linkage of these two datasets has been reviewed and approved by the Human Subject Research Ethics Committee of Academia Sinica in 2012.

Keywords: Taiwan Education Panel Survey, Follow-up Study, Mail Survey, Face-to-face Interview

壹、計畫簡介

一、計畫背景

本研究計畫是「台灣教育長期追蹤資料庫」(Taiwan Education Panel Survey, 簡稱TEPS)的後續追蹤調查,計畫名稱為「『台灣教育長期追蹤資料庫』後續調查:教育和勞力市場的連結」(Taiwan Education Panel Survey and Beyond, 簡稱TEPS-B)。本計畫執行期間原訂為自2009年1月1日起至2011年12月31日止,為期共三年。後因計畫需要,結案日期延後一年至2012年12月31日止。

TEPS係由中央研究院、教育部、國立教育研究院籌備處(自2004年起)和國科會(自2000年起)共同規劃的一項全國性長期的調查計畫。TEPS從2001年至2007年蒐集兩個梯次的長期追蹤調查。2001年至2003年為第一梯次的追蹤調查,此梯次調查自2001年起針對國一學生和高中職五專二年級學生的樣本進行第一次調查,並於2003年時進行同一樣本於國三或高三及專三時的追蹤調查。第二梯次的調查則於2005年起,再度針對當時之高二及專二學生樣本進行第一次調查,並於2007年時進行追蹤調查。此第二梯次調查樣本中,有部分為2001年時為國一生即接受TEPS調查追蹤的樣本,此樣本連續於國三、高二或專二,以及高三或專三時接受共四次的調查。

TEPS的建置及其資料的公布已經成為學界重要的公共資產。利用TEPS資料撰寫的各式論文,可見:<https://srda.sinica.edu.tw/bsearch/bsearchret/publishtype:0/quote:6/year:0/op:and/key:/nidx:1>。由於TEPS的學生樣本於國中或高中畢業後,並未能繼續追蹤。為能增值此一重要資產,故自2009年起啟動TEPS-B的計畫,繼續追蹤當年接受TEPS調查之學生受訪者就學及就業的現況。

TEPS-B原先規劃的主要目的有二:(一)針對2001年及2003年接受TEPS兩次調查之高中職五專樣本(以下簡稱為Panel 1)於2009年進行追蹤電訪,並於2010年進行追蹤面訪調查;(二)於2009年針對2005年及2007年兩次接受TEPS調查之高中職五專樣本(以下簡稱為Panel 2)進行電訪追蹤調查,其中包括前述之核心追蹤樣本(以下簡稱為Core Panel)。2001年接受TEPS調查之高中職五專二年級生是高中地方區域聯招的最後一屆學生,而2005年接受調查之高中職五專二年級生則是經歷全國性高中入學基本學力測驗制度和九年一貫學制實施前一年的學生。這兩群當時中學生是共同經歷了台灣高等教育急速擴張,且大學入學錄取率快速升高的世代。在學術上若要探討此重大教育制度的變革與進入勞力市場間的關係,實需透過嚴謹的長期追蹤資料,以釐清其間具實證基礎的因果關係。由於本研究計畫要追蹤的兩個樣本分別都是繼續讀大學或正值進入勞力市場的初期階段,故本研究計畫的研究主題和研究架構將焦點放在教育和勞力市場的連結上(TEPS-B研究架構,請見附錄1)。此外,TEPS-B的規劃也秉持當初TEPS作為一公共資產的目標。

二、計畫執行現況及成效

本計畫於本年度(2012)3月止,已經執行完成以下追蹤調查工作:

- (一)2009年8月至10月針對Panel 1全部19,033人進行之電話追蹤調查。電訪追蹤到的人數為10,021人,加上後來以郵寄方式成功聯繫上的,一共為10,537人。2010年11月及12月則就Panel 1全部樣本進一步抽樣取得進行面訪調查之樣本6,838人。面訪調查成功的樣本數則為3,973名。

(二)2009年8月至10月也針對 TEPS-B Panel 2 中自 2001 年為國一時期起即接受 TEPS 調查，且其後於國三、高二或專二與高三或專三時期連續接受共四次調查之 Core Panel 進行電話調查。此核心追蹤樣本全部人數為 4,136 人，電訪成功的樣本數則為 3,179 人。

(三)2011年8月及2012年3月針對2001年及2003年國中樣本中非屬核心追蹤樣本（以下簡稱 Non-Core Panel）者進行電訪追蹤調查。此樣本的全部人數是 15,725 人，兩次電訪成功追蹤到的人數共為 6,332 人。

本年度的重要工作除執行完成調查工作外，也已陸續完成2009年電訪資料清理及過錄的工作，並可準備與Panel 1及Core Panel對應之TEPS原始資料串連。此外，2010年面訪資料除受訪者之教育史及工作史需要多次過錄及檢錄的部分（如科系碼、行業碼、職業碼）外，其他資料均已完成檢誤的工作。2011年及2012年電訪資料則只完成部分過錄工作。至11月底資料檢誤及過錄各細項工作的進度，請見表一。

表一 TEPS-B 2012年11月底資料檢誤及過錄之工作進度

資料	完訪數	工作進度	備註
2009年 Panel 1 電訪（含郵寄）	10537	行業碼過錄第 1、2 次已完成 (6859 筆) 職業碼過錄第 1、2 次已完成 (6859 筆) 學校碼過錄已完成 系所碼過錄第 1、2、3 次已完成	第三次判定中 第三次判定中
2009年 Core Panel 電訪	3179	行業碼過錄第 3 次已完成(341 筆) 職業碼過錄第 3 次已完成(342 筆) 學校碼過錄已完成 系所碼過錄 3 次已完成	
2010年 Panel 1 面訪	3973	Key in 檔已完成 紙本問卷之插入工作史、插入教育史、額外工作史、額外教育史、居住史、補問問卷、複查問卷等檔案 Key in 及併檔、檢誤已完成 撕除貼紙、最後掃描，已完成 工作史之行職業碼 2 次過錄進行中	*行、職業碼過錄至第 2 次，進行中 *教育史尚未過錄
2011年 Non-Core Panel 電訪	4517	調研資料已交回 退信登錄已完成 行職業碼過錄一次	*行、職業碼過錄至第 1 次 *教育史尚未過錄
2012年 Non-Core Panel 電訪	1815	全部資料選研已結案燒光碟交回 退信登錄已完成 行職業碼過錄一次	*行、職業碼過錄至第 1 次 *教育史尚未過錄

由於本計畫各項調查蒐集到的資料頗為龐大且複雜，故本計畫結案時將無法將全部資料整理完

成，其後續工作將如何進行，仍有待規劃。

三、計畫執行團隊及運作機制

參與執行 TEPS-B 執行之成員為計畫主持人關秉寅副教授（國立政治大學社會學系），共同主持人國立政治大學社會學系熊瑞梅教授與張峰彬助理教授，國立台灣大學社會學系蘇國賢教授，中央研究院社會學研究所張苙雲教授，以及協同研究員中央研究院調查專題研究中心于若蓉研究員等人組成之跨研究單位的團隊。此團隊的組成包括了對 TEPS 建置及大型調查工作相當瞭解熟悉的成員，以及對教育、職業及勞力市場等方面學有專長的研究者。國立政治大學的相關行政單位與調查作業合作單位—中央研究院調查專題研究中心，也互相配合支援，形成一個有效率的工作團隊。

本研究計畫亦獲得數位國外對長期追蹤有經驗之學者的協助。這些學者顧問包括現任屬美國 National Academy of Sciences 之 National Research Council 中 Division on Behavioral and Social Sciences and Education 執行長的 Robert Hauser 教授，現任教美國 Duke University 社會學系之林南教授，現任教美國 University of Michigan 社會學系之謝宇教授，現任教美國 University of Wisconsin, Madison 社會學系並擔任 Center for Educational Research 主任之 Adam Gamoran 教授，以及目前任教於香港中文大學，也曾擔任 TEPS 計畫共同主持人譚康榮教授。

在計畫啟始階段，國立政治大學各相關單位便積極協助計畫處理流程，並提供計畫需要之空間；例如研究發展處提供國科會計畫執行運作的諮詢；本校會計室、總務處等相關單位亦在研究計畫進行期間給予充分且積極的支援。其次，為了順利執行調查作業，本計畫與中央研究院調查專題研究計畫中心，以及2012年委託電訪之政治大學選舉研究中心等密切合作，透過這些調研單位的專業與資源，俾使電話訪問調查及面對面訪問調查得以順利進行，且獲得豐富的調查資料。最後，為有效執行計畫，本計畫前後聘任之專任助理，除發揮計畫窗口之功能，作為國科會、計畫主持人、合作單位之間的溝通協調窗口，定期召開計畫的工作會議，掌握計畫進度與交流執行心得，共商遇到問題時的解決之道等，均是讓本計畫能順利執行不可或缺之重要環節。

貳、各年度計畫工作內容

一、計畫執行進度

本計畫於 2009 年 1 月起開始進行三年期的資料庫建置計畫，原規劃整體計畫的工作進度如見圖一：

圖一：TEPS-B 三年工作進度

工作項目	執行進度																																									
	2009												2010												2011																	
	1	2	3	4	5	6	7	8	9	10	11	12	1	2	3	4	5	6	7	8	9	10	11	12	1	2	3	4	5	6	7	8	9	10	11	12						
第一年度:2009年																																										
重新調查設計(2009年1月到7月)	█																																									
電訪Panel 1(8月到9月)													█																													
電訪Panel 2(9月到10月)															█																											
第二年度:2010年																																										
重新調查(2010年1月到3月)													█																													
重新調查設計完成(7月完成)													█																													
面訪Panel 3(8月到9月)															█																											
正式面訪調查(10月到2011年2月)																	█																									
第三年度:2011年																																										
正式面訪調查續報(3月到6月)																									█																	
電訪Panel 2(7月到9月)																											█															
整理、分析資料、撰寫成果報告																													█													

其後，計畫實際執行，依照經費及計畫目標之需要調整，並延長計畫至第四年，整體計畫各年度工作進度如圖二：

圖二、TEPS-B 2009 年至 2012 年工作進度

工作項目	執行進度																																																											
	2009												2010												2011												2012																							
	1	2	3	4	5	6	7	8	9	10	11	12	1	2	3	4	5	6	7	8	9	10	11	12	1	2	3	4	5	6	7	8	9	10	11	12	1	2	3	4	5	6	7	8	9	10	11	12												
第一年度:2009年																																																												
重新調查設計(2009年1月到7月)	█																																																											
電訪Panel 1(8月到9月)													█																																															
電訪Core Panel(9月到10月)															█																																													
第二年度:2010年																																																												
重新調查(2010年1月到3月)													█																																															
重新調查設計完成(7月完成)													█																																															
面訪Panel 3(8月到9月)															█																																													
正式面訪調查(10月到2011年2月)																	█																																											
第三年度:2011年																																																												
正式面訪調查續報(3月到6月)																									█																																			
電訪Non-Core Panel(7月到9月)																											█																																	
整理、分析資料、撰寫成果報告																													█																															
第四年度:2012年																																																												
電訪Non-Core Panel(3月到9月)																																					█																							
整理資料、全面檢核																																							█																					
分析資料撰寫成果報告																																									█																			

本計畫四個年度（至 2012 年 10 月底止）執行之重要工作事項的摘要，詳列於表二：

表二 TEPS-B 各年度重要工作事項執行進度摘要

2009 年：Panel 1 及 Core Panel 電訪調查；準備下年度 Panel 1 面訪調查	
2009 年 2~3 月	
2 月份	設計及修改電訪問卷 設計問卷回收流程 設計 2009 電訪招標流程
3 月份	測試並比較使用 Barcode 及閱卷王之問卷回收流程
2009 年 4 月	
	完成電訪問卷初稿及校稿 與調研中心協調 2009 電訪事宜
2009 年 5 月	
	完成調研中心 2009 電訪正式招標 確認 2009 年電訪受訪名單、抽樣方式及預試名單
2009 年 6 月	
	Panel 1 電訪預試及電訪問卷檢討
2009 年 7 月	
	確定 Panel 1 正式電訪名單及流程 2009 電訪問卷定稿及訪員手冊初稿完成
2009 年 8 月	
	電訪 Panel 1 開始 2010 年 Panel 1 面訪問卷開始討論，搜集進入勞力市場相關問卷
2009 年 9 月	
	電訪 Panel 1 電訪資料檢誤 討論 2010 Panel 1 面訪問卷，以及高教資料庫洽商資料庫合併事宜
2009 年 10 月	
	電訪 Core Panel 開始 討論 2010 年面訪問卷，以及籌備 2010 年田野招標作業
2009 年 11 月	
	電訪 Core Panel 電訪資料檢誤，討論 2010 年面訪問卷 Panel 1 及 Core Panel 電訪資料補問
2009 年 12 月	

<p>Panel 1 及 Core Panel 電訪資料補問</p> <p>2009 電訪回收資料總檢討會</p> <p>討論 2010 年面訪問卷，以及規劃 2010 面訪工作所需人力</p> <p>2009 年 Panel 1 及 Core Panel 電訪回收資料總整理，撰寫年度報告</p>
2010 年：Panel 1 面訪調查；準備下年度電訪
2010 年 1~2 月中旬
<p>面試問卷初稿完成</p> <p>建立訪員資料,確認禮物</p>
2010 年 3 月
<p>討論面訪問卷</p> <p>確認樣本資料</p> <p>訪員手冊督導手冊初稿完成</p>
2010 年 4 月
<p>確認及印刷訪員手冊督導手冊</p> <p>確認抽樣方式</p>
2010 年 5 月
<p>設計督導、訪員訓練課程</p> <p>完成計劃訪員資料</p> <p>2011 年郵寄問卷初稿完成</p>
2010 年 6 月
<p>購置訪問背包、禮物(含招標)等事宜</p> <p>準備訪訓資料</p> <p>面試問卷校稿</p>
2010 年 7 月~8 月
<p>完成抽樣及抽樣名單</p> <p>完成預試</p> <p>完成 2011 年 Non-Core Panel 電訪問卷初稿</p>
2010 年 9 月
<p>預試調查資料檢誤分析，修改問卷</p> <p>訪員會議</p> <p>督訪員訓練</p>
2010 年 10 月~12 月

	<p>面訪開始</p> <p>問卷回收檢查 / 補遺</p> <p>督訪員薪資初步計酬</p> <p>問卷檢查及補問</p> <p>資料檢誤</p>
2011 年：整理 2010 年面訪資料；Non-Core Panel 電訪調查	
2011 年 1 月~2 月:整理 2010 年面訪資料(檢誤及併檔)	
	<p>複查結束</p>
2011 年 3 月	
	<p>準備調研中心 2011 電訪正式招標</p> <p>繳交期中評鑑報告</p> <p>討論 2011 電訪問卷，確認經費及本年度電訪方案</p>
2011 年 4 月	
	<p>2010 年面訪問卷補問</p> <p>討論 2011 電訪問卷</p>
2011 年 5 月	
	<p>確認 2011 年電訪預試名單</p>
2011 年 6 月	
	<p>2011 年電訪受訪名單資料建檔</p> <p>初步確認 2011 年電訪問卷題目</p>
2011 年 7 月	
	<p>郵寄 2011 年電訪訪函</p> <p>2011 年電訪預試</p>
2011 年 8 月	
	<p>正式電訪</p> <p>進行假日約訪電訪</p>
2011 年 9 月	
	<p>發放督導、訪員費用</p> <p>2010 年面訪問卷開放題輸入</p>
2011 年 10 月	
	<p>規畫後續 2010 年面訪問卷整理流程</p>

2011 年 11 月~12 月	2010 年面訪資料額外表單及複查補問問卷資料建檔 2010 年面訪樣本名單建檔
2012 年：2010 面訪資料整理；繼續 Non-Core Panel 電訪調查	
2012 年 1 月	2010 年面訪資料額外表單及複查補問問卷資料建檔 政治大學選研中心電訪會議
2012 年 2 月	2010 年面訪資料額外表單及複查補問問卷資料建檔 2009 年電訪行職業碼第 1 次過錄 2012 年政治大學選研中心電訪規畫
2012 年 3 月	選研中心正式電訪 2009 年電訪行職業碼第一次過錄
2012 年 4 月	2009 年行職業碼第 1 次過錄
2012 年 5 月	2009 年 Panel 1、Core Panel 電訪學校碼過錄 選研電訪完成 2010 年面訪問卷掃描整理、紙本歸檔
2012 年 6 月~11 月	2009 年電訪調查、2010 年面訪調查行職業碼及學校碼過錄
2012 年 11 月	撰寫結案報告，準備結案

以下就各年度執行情形做進一步的說明。

二、2009 年工作內容

2009 年原訂最主要的工作為執行 Panel 1 及 Panel 2 全部樣本之電訪追蹤調查，並依照原規劃進度至 2010 年 9 月止為本計畫 2010 年 Panel 1 面訪追蹤調查之預備階段。在此階段中，因原規劃電訪之經費並不足以支付 Panel 1 及 Panel 2 全部樣本的調查，且中研院調查研究中心可配合電訪時間有限，故調整電訪調查對象為 Panel 1 全部，以及 Panel 2 中的 Core Panel。

本年度計畫具體執行以下之項目：

(一) 電話調查準備工作

本計畫自 2009 年 8 月起至 10 月，以三個月的時間進行 Panel-1 全體高中職五專樣本近二萬名及 Core Panel 約四千名受訪者的電話追蹤調查。2008 年八月初，本計畫研究團隊在中研院調查研究中心協助下，即於 2001 年接受 TEPS 調查樣本中隨機抽取約 3,000 名，並根據 2001 年所

登錄之學生親友資料表提供的電話號碼資料進行電訪，以瞭解執行本計畫之可行性。依據此電話調查的結果顯示，在僅利用原先學生所提供之家裡電話號碼資料，而且僅打一輪電話的情況下，即可成功接觸到 2001 年接受 TEPS 調查之受訪者本人或其家人的比例為 74%。經進一步以親友資料表提供之親戚或朋友的電話做進一步追蹤調查後，則可追蹤到 80% 以上的 2001 年接受 TEPS 調查的學生。此初步電話調查的結果證實本計畫之可行性。本計畫依照規劃進一步以電話調查方式，追蹤 TEPS-B Panel 1 初步電話調查樣本未能接觸到的原受訪學生，以及所有其他未納入初步電訪的原受訪學生，以建立 TEPS-B Panel 1 面訪調查抽樣架構。據此抽樣架構，本計畫規劃抽取一機率樣本接受次年之正式面訪調查。此外，透過對 Core Panel 的電話調查，本計畫也追蹤此波學生目前就讀大學或進入勞力市場的情況。

(二) 問卷設計及認知訪談

本計畫自 2009 年 1 月起至 2009 年 8 月止，以 8 個月的時間完成兩次電訪問卷初步設計，並執行完成認知訪談的工作。兩份電訪問卷的區別主要為考量到 Panel 1 及 Panel 2 受訪者之就學時程點的不同，以及目前就學或就業狀態之不同。

(三) 電訪調查預試

本計畫於 2009 年 6 月底先行寄出訪問通知信，接著於 2009 年 7 月初委託中央研究院調查研究中心進行 Panel 1 及 Panel 2 電訪預試作業，透過機率抽樣原則分別抽出 Panel 1 預試 1,144 名及 Panel 2 預試 1,500 名受訪者進行預試，藉由預試結果修正正式電話訪問時的問卷題目。

(四) 電訪正式調查

2009 年 8 月初先針對正式版問卷內容，抽出 1,943 名受訪者進行實驗性電訪，接著進行 Panel 1 電訪工作。透過學生當年於 TEPS 紙本填寫之聯絡資料聯繫受訪者，並進行資料更新。98 年 10 月本準備進行 Panel 2 正式電訪作業，由於執行 Panel 1 電訪時間延長，已以增加回收率，故原先針對 Panel 2 全部樣本之電訪計畫變更為電訪 Panel 2 之追蹤樣本 (Core Panel) 約 4,164 名受訪者進行電話訪問。Panel 1 及 Core Panel 之正式電訪調查問卷，請見附錄 2 及附錄 3。

(五) 執行 Panel 1、Core Panel 親友電話專案

由於 TEPS-B 計畫執行時，在時空上已與 TEPS 計畫有一定程度上的間隔，故有受訪者搬遷、更換電話號碼等情事。為能追蹤此類受訪者，本專案與 Panel 1、Core Panel 電訪同步進行，針對在電訪期間發現電話查無此人、電話號碼為傳真機、空號等情形，則利用 TEPS 當年受訪者所填寫的親友聯絡資料試圖追蹤受訪者的聯繫方法資訊，並同步更新至 Panel 1、Core Panel 的資料庫中，以利於電訪作業進行。

三、2010 年工作內容

2010 規劃最重要的工作是執行 Panel 1 樣本之面訪追蹤調查。此工作的進行原則上均能依照原先訂定之進度執行。本年度具體工作的項目摘述如下：

(一) 完成 TEPS-B Panel 1 追蹤樣本郵寄問卷追蹤調查

因 2009 年進行電話訪問期間，仍有一定數量的樣本因 TEPS 調查時期所留下的地址錯誤、受訪者在訪問時間並不住在家中、電話改號等因素，無法與之聯繫進行訪問。為此，本計畫另外

進行郵寄問卷調查訪問，針對這批受訪者設計適合作答之核心題組。此郵寄問卷自 2009 年年底開始，共寄出 5,435 份問卷，採用廣告回函的設計方式便於受訪者填寫與寄回計畫，截至 2010 年年底為止，共計回收 511 份問卷，這批紙本問卷資料使建立 Panel 1 受訪者資料之樣貌更加完整。

(二) 執行 Panel 1 面訪調查問卷認知訪談及預試

本計畫於 2010 年 5 月安排 5-6 名不同背景的受訪者，接受認知訪談，期望透過受訪者對問卷的理解與認知，修正問卷內容，並藉由訪問過程的經驗，作為修正正式面訪訪問時的問卷題目架構規劃。本計畫於 2010 年 7 月至 8 月進行 Panel 1 北區電訪預試工作。共蒐集到 58 名受訪者資料。2010 年 8 月中旬至 9 月則進行 Panel 1 南區電訪預試工作。共蒐集到 93 名受訪者資料。

(三) 正式面訪調查抽樣設計

正式面訪調查準備作業除自 2009 年起即依照原先設定之研究架構進行面訪調查問卷設計，並於 2010 年 7 月至 9 月執行 Panel 1 面訪預試的工作，以及預試後回收資料整理及分析，以及問卷修改等工作。正式面訪調查之工作，則於 2010 年 10 月至 2010 年 12 月開始執行，並自 2011 年 1 月起至 2011 年 11 月止依規劃進行資料整理及初步資料分析工作。正式面訪調查問卷，請見附錄 4。

Panel 1 面訪追蹤調查為由原先近二萬名接受 TEPS 調查的受訪者中抽出一具代表性的樣本來進行追蹤訪問。故面訪調查對象之抽樣架構即以 2001 年接受 TEPS 之高中職五專二年級生。預定規劃實際面訪約 4,200 名受訪者。選擇此樣本數之原因為顧及未來能與約 4,000 名自 2001 年起即接受 TEPS 四波調查之 Core Panel 的受訪者做比較。具體之面訪樣本抽樣設計的第一階段，是以 TEPS 當年調查之學校為 primary sampling units，先抽取百分之六十的高中職五專學校。這些學校之學生數約為一萬三千人。此一萬三千人散佈於全台灣地區。依此抽樣方式選出之一萬三千人經分析後發現與原先二萬人之樣本在學習表現的預測分數之分配上並無顯著差異。為考量執行面訪時需能有效率的運用訪員人力，抽樣設計的第二階段即以一階段 PPS 的抽樣方法，從中抽出分散在一百二十個由本計畫建立之抽樣區域的六千多人為預定面訪對象（其中包括先前電訪未能接觸者），並以完成 4,200 人訪談為目標。為能維持樣本之代表性，未能以面訪方式接觸者，原先規劃以網路或電訪調查等方式進行補充調查。但限於經費、人力及時間等，此一補充調查之規劃並未能執行。

(四) 正式面訪調查問卷內容架構

Panel 1 面訪調查問卷的主要面向包括受訪者的求學學習機構制度方案及品質、學習領域科系、對未來的學習和工作期望、目前在高等教育機構學習的狀況、進入勞力市場求職和工作的經驗、婚姻狀況、和待業失業狀況。未來進一步分析時，可結合 TEPS 的資料，比較男女生的早年職業期望對科系選擇的影響效果上是否存在性別差異，並探討造成這些差異的來源為何？對於那些選擇非典型性別科系的學生，在個人成長經驗或性別角色意識型態上，是否與其他學生有所不同，這是唯有在獲得長期追蹤資料後，才可能探討的議題。

其次，除了個人之外，家人、朋友、和學校在決定科系的過程當中，扮演何種角色？這些影響效果是否存在性別差異？另外，這些選擇科系的過程，如何影響後來兩性的學習成就（轉系、輔系、雙主修、或延畢等等）以及職場表現（例如：進入工作的時間、工作穩定性、工作

報酬、和工作滿意度等等)均設計在2010年正式面訪調查問卷當中。

除了一般性的追蹤問卷題目設計之外，本計畫亦收集個人生命史的月別資料。這筆資料主要是記錄 TEPS 樣本個人從 2003 年到受訪當時在教育、工作、婚育、居住遷移、以及兵役方面的詳細經歷。研究者將藉此掌握受訪者個人生涯當中各種關鍵事件所發生的時間點，並且結合生命歷程 (life course) 的觀點和事件史分析法 (event history analysis)，探討不同事件之間的關係。由於兩性在職場表現的差異和男女不同的生命歷程有很重要的關連性，我們預期這樣的資料，將能夠提供重要的線索，來幫助瞭解教育與勞力市場連結的性別差異現象，因此在 2010 年度面訪問卷中，本計畫做出教育史、工作史、居住史等重要設計，期望透過資料回收，確實瞭解受訪者的個人生涯。

為求 Panel 1 面訪調查問卷之設計能夠與國內外之類似之題目及主題做比較，設計問卷時曾參考國內外曾詢問相近題目或主題之調查。以下以列表方式呈現 Panel 1 問卷中重要題目或主題所參考過之相關國內外調查。

表三、TEPS-B 2010 年面訪問卷重要主題題目參考來源*

問卷組別	問卷題目/主題	問卷題號	題目參考出處	問卷頁碼	
A.基本資料	基本資料、父母教育程度、手足、婚姻狀況、宗教	A1-A20	台灣社會變遷基本調查	P1-P6	
B.教育經歷	最高教育程度	B1	台灣社會變遷基本調查	P7-P9	
	教育史	B2	2005 東亞社會階層流動	P8-P9	
	大學進修	大學入學方式	B3-B5	TEPS-B	P10-P11
		語言能力	B6	1999 華人家庭動態	P12-P14
		社團參與	B9	高等教育資料庫	P11.
		大學學習成績、成效	B7、B8、B10、B11	NatCat	P11-P12
	電腦網路使用	電腦及網路使用技能	B12	NatCat	P12
		電腦及網路的社會聯繫	B13、B14	高等教育資料庫、TEPS	P13
	跨文化經驗	B15-B17	台灣社會變遷基本調查	P14	
C.社會網絡	社會位置資本	C1-C4	2004 社會資本的建構與效應	P15-P19	
	日常接觸	C5-C9	2004 社會資本的建構與效應	P20	
D.工作經歷	父母親職業狀況	D1-D2f	台灣社會變遷基本調查	P21-P22	
	個人職務變動史	D3-D16	2005 年東亞社會階層流動	P23-P29	
	工作特質 (含工作配適、工作滿意度)	D17-D21	台灣社會變遷基本調查	P30	
	主觀社會地位	D22	台灣社會變遷基本調查	P31	
	居住史	D23	2008 年家庭與生育力調查研究; 2005 年東亞社會階層流動	P32	

	工作訓練、進修、展望	D24-D29	台灣社會變遷基本調查	P33、P34
	非認知能力、特質	D30、F7	TEPS	P34、P41
E. 謀職與介紹人	找工作管道、介紹人特質	E1-E4f	2004 社會資本的建構與效應	P35-P39
F. 身心健康	快樂、身高體重、身體健康、 抽煙、喝酒、嚼檳榔	F1-F6	TEPS、台灣社會變遷基本調查	P40
	心理健康	F8	2004 社會資本的建構與效應	P42
G. 家庭、婚姻、性別角色	性別角色、婚姻態度	G1、G2	台灣社會變遷基本調查	P43

* 問卷題目來源：

1. Higher Education and Graduate Employment in Europe (NatCat)
2. TEPS (2001-2007)：學生問卷、家長問卷
3. TEPS-B：Panel-1 自行設計
4. 2008 年「台灣地區家庭與生育力調查系列研究第八次」
5. 2005 年「東亞社會階層流動」
6. 台灣社會變遷基本調查：四期二次、五期二次、五期三次
7. 高等教育資料庫：大一、大三
8. 2004 年「社會資本的建構與效應」
9. 1999 年「華人家庭動態」

四、2011 年工作內容

2011 年原先規劃之主要調查工作電訪 2005 年及 2007 年接受 TEPS 調查之高中職五專樣本，亦即 Panel 2 (含 Core Panel) 之受訪者。但此一規劃，經研究團隊本身的討論，以及與計畫顧問數次討論後，決定變更原先規劃。變更的主要因為考量如未來要繼續追蹤 Core Panel，研究團隊應先瞭解 TEPS 於 2005 年由原先之國中生樣本選取後來進入高中職五專就讀之 Core Panel 與未選入為 Core Panel 者 (即 Non-Core Panel) 之間的差異為何。Core Panel 自本計畫規劃期間，即認定為需能長期追蹤的對象，因為 TEPS 曾對此群受訪者蒐集了四波的豐富資料，相對於其他只蒐集兩波資料的對象而言，更彌足珍貴。但如果長期追蹤資料的利用是著重在因果關係推論的話，則此類差異或許不重要。可是如果不只是瞭解因果關係，而且是要推論到 Core Panel 所來自的世代的話，則必須進一步瞭解是否有 Core Panel 及其屬非 Core Panel 國中同學在後來的發展上是否有明顯的差異，以及其差異為何。基於對此議題的關懷，因此 2011 年電訪對象決定變更為 Non-Core Panel 的受訪者。

2011 年的主要工作項目摘述如下：

(一) 整理 2010 年面訪資料

2011 年初至 2 月底止，主要仍為複查去年下半年執行之 Panel 1 面訪調查之複查工作。複查結束後，即進行面訪各項資料整理的工作。除下述電訪調查工作外，此資料整理工作為本年度主要的工作。

(二) 執行 Non-Core Panel 之電訪工作

自 2011 年 3 月起，本計畫即著手準備 Non-Core Panel 之電訪調查工作，包括電訪樣本名單等資料的準備、問卷設計（見附錄 5）等。2011 年 7 月由中央研究院調查研究中心負責執行電訪預試，8 月至 9 月初則負責執行正式電訪工作。

(三) 申請 TEPS 及 TEPS-B 兩計畫資料連結通過倫理審查之工作

TEPS-B 做為 TEPS 之後續追蹤計畫，其資料的價值自當在於與 TEPS 資料串連。由於 TEPS 與 TEPS-B 分由中央研究院及國立政治大學為計畫執行機構，故各自有其資料擁有及管理權。此外，當年接受 TEPS 調查的受訪者並未預期後來會再接受 TEPS-B 的追蹤調查，且 TEPS-B 進行調查時並未明示未來會與 TEPS 串連，因此兩資料的串連是須考量研究倫理的議題，並經適當的審查。因此，本計畫自本年度下半年起即積極蒐集與資料串連有關之相關研究倫理議題的資訊，並著手進行向中央研究院醫學研究倫理委員會申請審查兩資料串連的計畫。由於向此委員會申請者需為中央研究院之人員，且此串連計畫與 TEPS 有關，故此串連計畫之審查申請為由 TEPS 計畫主持人張苙雲教授於本年度年底提出申請，並於 2012 年 1 月獲得初審意見，並經回覆後，於 2012 年 3 月獲得兩資料串連之審查同意（見附錄 6）。

五、2012 年工作內容

2011 年 Non-Core Panel 之電訪作業，因中研院調研中心可配合之電訪時間有限，故並未能完成全部樣本之電訪調查工作。因此，2012 年初即開始與政治大學選舉研究中心接洽，並商談由該中心繼續完成此電訪之工作。故 2012 年的主要工作之一即為完成 Non-Core Panel 之電訪追蹤調查。全年度另一重要工作，則是持續 2010 面訪調查資料的整理，以及進一步完成 2009 年電訪資料的整理，並準備將此次電訪與 TEPS 串連之工作。

參、各年度計畫資料蒐集成效

本計畫規劃追蹤之各波次 TEPS 受訪者中，Panel 1 及 Non-Core Panel 為於 2003 年停止追蹤，Panel 2（含 Core Panel）則是於 2007 年起停止追蹤。因此，TEPS-B 於 2009 年起啟動另一波次電訪追蹤調查時，Panel 1 已經有 6 年未曾聯絡過，Core Panel 則是有兩年未曾聯絡過。至於 Non-Core Panel 於 2011 或 2012 年以電訪追蹤前，則是至少 8 年未曾聯絡過。2009 年本計畫再度啟動追蹤時，於 2003 年為高三或專三之 Panel 1 受訪者，如進大學就讀且四年內畢業的話，應該已進入研究所深造，或是剛進入勞力市場不久。而於 2007 年為止已經接受 TEPS 四次調查之 Core Panel，如進大學就讀的話，於 2009 年時是剛開始當大三生。至於其同樣於國中時接受 TEPS 調查而未選取為 Core Panel 繼續追蹤同學（即 Non-Core Panel），於 2011 年或 2012 年接受電訪訪問調查時，則也是剛自大學畢業，或剛進入勞力市場。總之，這些 TEPS-B 再度追蹤調查的對象，都已有一段或長或短的時間未曾聯絡過，故樣本流失是不可避免的。

本計畫首要評估的成效之一，即是瞭解再次追蹤並獲得回應的樣本是否能代表與當年相對應之 TEPS 樣本全體。本計畫評估各年度蒐集到之樣本之代表性是以當年 TPES 所蒐集到做為受訪者第二波調查之學習成就指標，並以 IRT 模式測量到之分數為應變項，然後以受訪者之第一波調查取得之 IRT 分數、性別、原住民身份、與父母同住、就讀之學程、第一波就讀學校、父親教育、父親職業、母親教育、母親職業，以及家庭收入等為自變項來取得第二波之預測 IRT 分數（predicted IRT scores），並將此預測分數以分成約 20 個等級。此預測 IRT 分數等級是由負責管理 TEPS 資料

之中央研究院調查研究中心提供。此分數等級可用為比較 TEPS 及 TEPS-B 樣本相當有效的基礎。以下就各年度獲得之有效樣本與相對應之 TEPS 樣本間進行預測 IRT 分數等級分配的比較，以說明 TEPS-B 獲得之樣本的品質及代表性。本計畫各波次調查結果之次數分配，則請見附錄 7 至附錄 10。

一、2009 年 Panel 1 電訪成功及 2010 年 Panel 1 面訪成功之樣本品質

2009 年 Panel 1 之原始樣本中有第二波預測 IRT 分數的樣本數是 19,033 人。此樣本數之 IRT 分數等級的平均數為 18.42，標準差為 4.56。經電訪追蹤調查成功後之樣本中有預測 IRT 分數的樣本數為 10,532 人，其 IRT 分數等級的平均數為 18.78，標準差為 4.46。2010 年面訪追蹤調查成功之 Panel 1 樣本數為 3,972 人，其 IRT 分數等級的平均數為 18.81，標準差為 4.37。因此，以平均數及標準差的差異言，面訪成功樣本之平均數比電訪成功之樣本略高些，而電訪成功樣本又比原始全部樣本略高些。標準差的情況則正相反，以原始全部樣本最大，電訪成功之樣本次之，面訪成功之樣本最小，但其間的差異頗小。如果圖三所顯示之三樣本的 IRT 分數等級整體次數分配的情況來看，此三樣本之間的差異也不大。因此，Panel 1 此次的追蹤調查所得到的電訪或面訪樣本，均未明顯偏離原始相對應之 TEPS 樣本。

二、2009 年 Core Panel 電訪成功之樣本品質

2009 年也進行了 Core Panel 之電訪調查。TEPS 蒐集之 Core Panel 原始樣本為 4,163 人，其預測 IRT 分數等級平均數是 19.32，標準差是 4.5。2009 年電訪成功之 Core Panel 樣本數是 3,179 人，其預測 IRT 分數等級的平均數是 19.63，標準差是 4.43。由此可看出，原始樣本與電訪成功樣本之間，如以預測 IRT 分數等級來比較，幾乎沒有差異。圖四也顯示二者間整體分配的差異甚小。

圖三 TEPS Panel 1 原始樣本、2009 年電訪成功樣本及 2010 年面訪成功樣本間 IRT 預測分數等級分配之比較

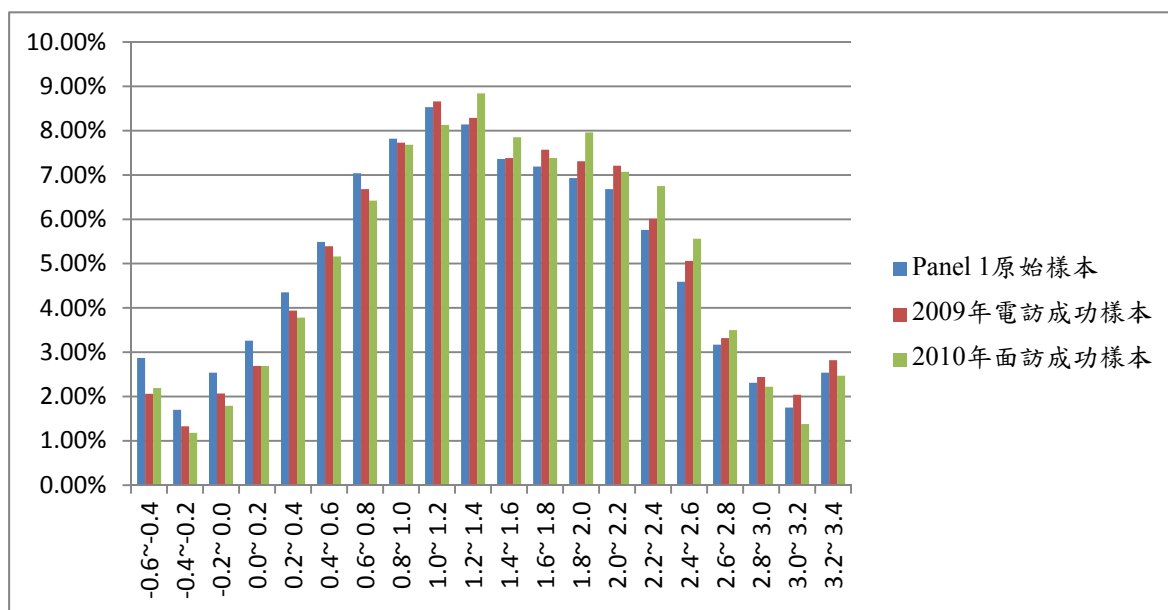

圖四 TEPS Core Panel 原始樣本與 2009 年電訪成功樣本間 IRT 預測分數等級分配之比較

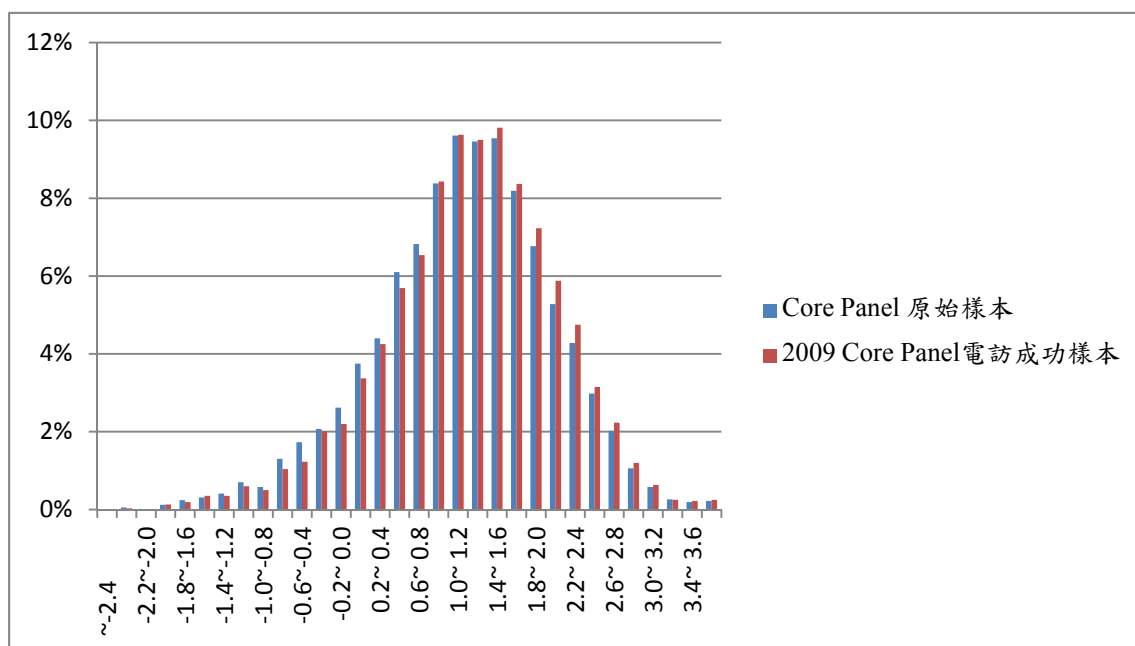

三、2011 年及 2012 年 Non-Core Panel 電訪成功樣本品質

TEPS 於 2001 及 2003 年調查之國中生樣本後來分為持續追蹤到高中職五專三年級之 Core Panel 及國三後就未繼續追蹤的 Non-Core Panel。本計畫於 2011 年及 2012 年針對此 Non-Core Panel 進行電訪追蹤調查。2011 年成功電訪了 4,517 人，2012 年則成功電訪了 1,815 人。兩次電訪成功樣本數為 6,332 人。Non-Core Panel 全部原始樣本之預測 IRT 分數等級的平均數是 15.98，標準差是 5.03。2011 年電訪成功樣本之預測 IRT 分數等級的平均數是 17.12，標準差是 4.87；2012 年電訪成功樣本之預測 IRT 分數等級的平均數是 16.92，標準差是 4.97。如將 2011 年及 2012 年兩次電訪成功樣本合併後，此樣本之預測 IRT 分數等級的平均數是 17.06，標準差是 4.90。換言之，不論是兩年度各自的樣本，或是合併的樣本，其平均數均明顯較原始樣本高些，標準差則接近。圖五也顯示合併樣本整體分配較偏向高分數的趨勢。

圖五 TEPS Non-Core Panel 原始樣本與 2011/2012 年合併電訪成功樣本間 IRT 預測分數等級分配之比較

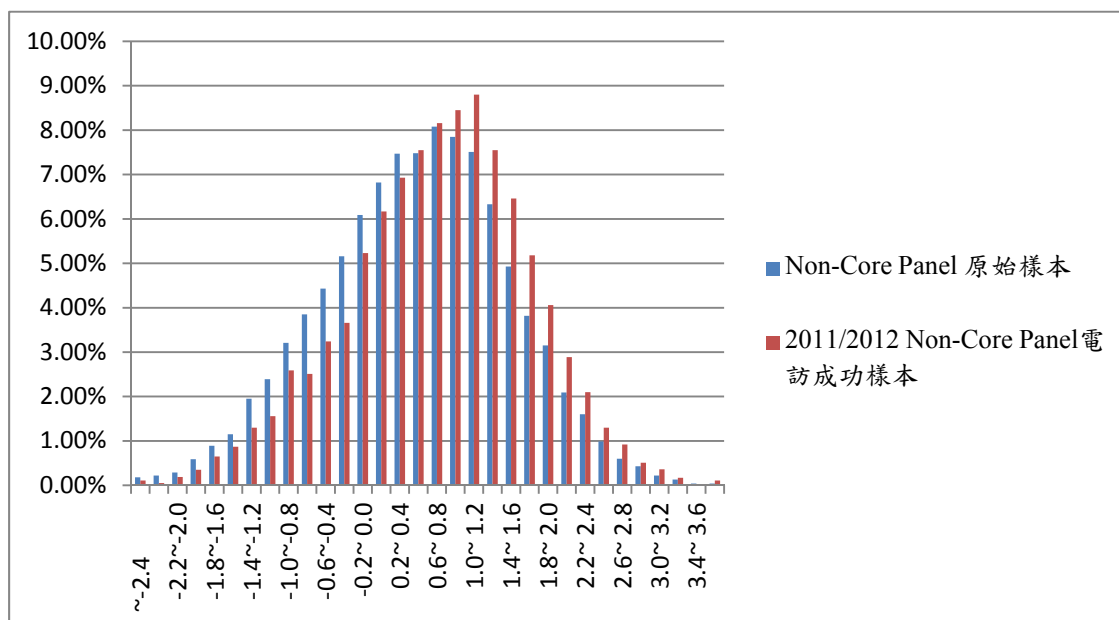

肆、計畫經費執行狀況

本計畫原為三年期計畫，經費依核定分三年撥入，另於 101 年 2 月 20 日撥入 98 年度專題研究計畫追加第 2 年計畫業務費新台幣一百萬元，詳如表四。本計畫執行四年期間在計畫經費執行及調度方面，與原定規劃有三處重大變更處：

- 一、本計畫於 2009 年開始執行電話追蹤調查之預試工作後，發現平均電訪時間較初估為長，因此正式電訪調查實際需要經費經重估後，與原本年度核定分配予電訪調查之金額間約有新台幣壹百萬元的落差。因此本計畫依國科會的規定，將三年期計劃中第二年之經費提前支用，預借新台幣壹百萬元整，以支應本年度電話調查研究實際所需經費。
- 二、有鑑於 2009 年執行電話追蹤調查實際成本遠高過原先之規劃約新台幣一百萬元，故於 2010 年向國科會提出申請追加計畫經費，並獲得同意增加新台幣一百萬元之補助。
- 三、本計畫因 2010 年未能完成 Non-Core Panel 之電訪調查，且需時間整理多項調查資料，故申請延長計畫執行時間一年，同時經費執行也隨同延長至 2012 年底為止。

表四 TEPS-B 原三年核定經費及追加經費一覽表

年度	業務費	研究設備費	行政管理費	合計
2009	4,000,400	800,000	699,600	5,500,000
2010	8,949,500	258,000	1,212,500	10,420,000
2011	3,810,300	190,000	599,700	4,600,000
2012年追加	1,000,000	0	0	1,000,000
合計	17,760,200	1,248,000	2,511,800	21,520,000

以下另就各年度經費執行情況，做進一步的說明。

一、2009 年經費執行情形

2009 年度計劃原核定總經費為 NT\$5,500,000 元，本年度累積計劃經費實際動支數為 NT\$5,484,264 元，累計實際執行率將近 100%（見表五）。

（一）業務費經費運用狀況

除因研究所需之研究人力費與耗材、物品及雜項費用外，業務費中尚包含電訪調查費用。由於電訪預試後發現平均電訪時間較初估為長，經重新估計後電訪調查所需經費為 NT\$1,892,769 元，與本年度核定之電訪金額 NT\$984,372 元約有新台幣壹百萬元的落差。因此本計畫經由執行機構（國立政治大學）簽報核准後，依國科會的規定，將三年期計劃中第二年之經費提前支用，預借新台幣壹百萬元整進行此年度之調查研究計劃，另外國科會也分別於本年度八月及十月同意本計劃轉撥付兩次經費予中央研究院調查研究專題中心，分別為 NT\$1,355,662 元及 NT\$757,107 元，分列為本計劃之暫付數，待電訪執行結束後，中央研究院調查研究中心將原始憑證裝訂成冊，送回國立政治大學。

（二）研究設備費經費運用狀況

本計劃年度研究設備費以採購辦公室的電腦設備為主，採購項目計有個人電腦，印表機，及電腦耗材等。另外並於此年度採購一台高階掃瞄器及辨識軟體，做為回收問卷掃瞄之用。

表五 TEPS-B 2009 年預算核銷執行情形

經費用途	預算數	實支數	餘額	執行率%	備註
業務費	4,000,400	4,000,400	0	100.00	流入數：15,736
研究設備費	800,000	784,264	15,736	98.03	流出數：15,736
管理費	699,600	699,600	0	100.00	
合計	5,500,000	5,484,264	15,736	99.71	

二、2010 年經費執行情形 (如表六)

(一) 業務費經費運用狀況

因 2009 年度電訪金額超過計畫之預算規劃，於調查結束總計電訪花費為 NT\$1,509,332，不足之處，由本計劃分別在 2009 年及 2010 年業務費用項下分別核銷電訪費用 NT\$1,368,492 及 NT\$140,840，故 2010 年業務費已先扣除 2009 年度電訪不足之預借金額。

除了上述 2009 年之預借款項及研究所需之研究人力費與耗材、物品及雜項費用外，2010 年業務費中尚包含面訪調查費用。本計劃原編列面訪總經費預算為 NT\$4,698,397 元，因物價上漲及抽樣地區較一般調查分散的因素，分散經中央研究院調查研究中心進行詳細估算後，提送本計劃詳細面訪調查之總預算達 NT\$6,163,077 元。

本計畫執行面訪需支應經費項目包括：調查訪問費、督導費、問卷複查費用、督訪員加給、差旅費、印刷費、訪訓場地費、郵費、禮物費、文具費用、臨時工資、問卷檢查及掃瞄費用及雜費等。因不足之總經費粗估約新台幣 160 萬元，故就經費不足部分向國科會申請補助，並通過新台幣 100 萬元追加預算。

(二) 研究設備費經費運用狀況

配合本年度面訪計畫研究需要，於年初購買統計軟體 Stata，以及增購兼任助理與工讀生使用之個人電腦，以處理各項調查所蒐集之資料。

表六 TEPS-B 2010 年預算核銷執行情形

經費用途	預算數	實支數	餘額	執行率%	備註
業務費	8,949,500	8,730,759	218,741	97.56%	流入數：85,100
研究設備費	258,000	172,900	85,100	67.02%	流出數：85,100
管理費	1,212,500	1,212,500	0	100%	
合計	10,420,000	10,116,159	303,841	97.08%	

三、2011 年及 2012 年經費運用情形說明(如表七)

(一) 業務費經費運用狀況

因本計畫延期至 101 年 12 月 31 日，並於 2009 年度追加第 2 年計畫業務費 NT\$1,000,000 元，併入 2010 年剩餘經費運作，故 2011 年及 2012 年之各項開銷，係由 2010 年及 2011 年兩個年度經費中支付。又因計畫尾聲，尚有節餘之研究設備費總計 NT\$ 198,646 元，依規定於 2012 年 8 月 8 日轉為業務費項下，其中含 2009 年 NT\$ 15,736 元、2010 年 NT\$ 85,100 元，以及 2011 年 NT\$ 97,810 元。

本計畫於 2011 年及 2012 年分別執行電話訪問工作，是較大金額之支出項目，並均以先借支後補正方式執行，其他各項開銷如研究人力費、耗材、雜支等為經常性支出。

(二) 研究設備費經費運用狀況

配合本年度研究工作之進展，購置電腦顯示幕、STATA 資料轉檔電腦軟體、並將軟體升級以應工作需要。

表七 TEPS-B 2011 年及 2012 年預算核銷執行情形

經費用途	預算數	實支數	餘額	執行率%	備註
業務費	3,860,300	4,173,697	-313,397	108.12%	流入數：97,810
研究設備費	190,000	92,190	97,810	48.52%	流出數：97,810
管理費	599,700	120,501	479,199	20.09%	
合計	4,650,000	4,386,388	263612	94.33%	

*結案報告撰寫於結案完成前，但各項工作仍進行中，故均以 2011 年 11 月 21 日前帳目為依據，以上各項數字尚須酌予增減，以支付 11 月之人事費及電話費等。最終數字請以會計單位之結算帳目為準。

伍、結論與討論

一、結論

TEPS 是台灣第一個從學術的角度出發與基礎教育研究有關的長期追蹤資料庫。其調查對象是 2001 年時為國一生（2005 年時為高中或五專生）或高中職五專二年級生。至 2007 年 TEPS 計畫結束為止，TEPS 已經蒐集了此一青少年世代之學習及各項相關因素等非常豐富的資料。自從 TEPS 資料庫公開提供學界使用以來，根據中央研究院調查研究中心的資料顯示，至目前為止，TEPS 的使用者在國內外至少發表了 33 篇期刊論文、23 篇會議論文。此外，研究生也利用 TEPS 資料撰寫了至少 8 篇博士論文及 65 篇碩士論文。因此，TEPS 資料的使用雖仍有極大發展空間，但短短十年不到的時間，已展現其做為學界公共資產的價值。

TEPS 當時調查的年輕學子正逢入學高中或五專制度變革的前後，並都經歷了上世紀末台灣高等教育快速擴張的過程及其影響。此外，這些學生到大學畢業前後，也都面臨了全球經濟持續不穩定及不景氣的狀況。因此，瞭解這些未來十到十五年後將成為社會中堅的年輕世代，如何在其過去成長發展的基礎上，以初期成人的身份選擇並規劃其工作及婚姻等重要生涯路徑，自是相當重要。延續追蹤 TEPS 的調查對象，會是協助此一瞭解最有效且最容易發展的途徑。此一後續追蹤的調查工作，不僅能使 TEPS 資料顯著加值，也能與國際學界重視年輕世代教育與勞力市場連結議題，以

及建置長期追蹤資料庫以瞭解此類議題的發展齊步。因此，TEPS-B 研究團隊自 2008 年以來即開始思考如何建立並奠定未來能長遠調查追蹤 TEPS 所關心之世代的基礎。自 2009 年正式啟動 TEPS-B 計畫至今，雖在執行過程中有調整處，但原先訂定的計畫基本目標可謂大致達成。總的來說，TEPS-B 有以下三項重要的成效：

- 1、延續並增值 TEPS 資料庫的價值：2009 年至 2012 年來，TEPS-B 進行了數次學界幾乎未曾有過的大規模電話調查。以地理範圍言，TEPS-B 也執行了前所未有之大規模的追蹤面訪調查。其所蒐集之資料的數量，雖不比 TEPS 多，但也相當的可觀。這些資料一旦與 TEPS 串連後，將會是台灣及國際學界少數此類之重要資料庫。
- 2、發展大規模長期追蹤面訪調查的技術：由於 TEPS 之調查對象於學校畢業後散佈於台灣境內各地區，甚至於台灣境外。雖然利用電話調查之方式可以普查全部原始樣本，但此調查方法無法蒐集大量且較詳細的資訊。面訪調查雖可蒐集大量且詳細的個人資料，但限於經費，不可能普查現已散佈在全台灣地區全部原始樣本。因此，本計畫必須設計選取一有代表性，且可在一定經費範圍內執行完成面訪調查的樣本。此外，因 TEPS 在調查對象中學畢業後未能繼續追蹤這些對象就學就業的狀況，因此 TEPS-B 在問卷設計上就必須設法彌補此一資訊的缺口。TEPS-B 主要是靠教育史、工作史及居住史等的設計來彌補此缺口。由於面訪調查蒐集的資料相當大量，在有限人力及經費下，本計畫也參考了「華人家庭動態研究計畫」之掃瞄過錄的技術，並透過問卷版面的特殊設計，來協助過錄大量的資料。
- 3、TEPS 及 TEPS-B 資料串連通過研究倫理審查：由於 TEPS 及 TEPS-B 的執行研究團隊及機構不同，且 TEPS 調查對象未曾明示是否願意繼續接受未來可能有之追蹤，而 TEPS-B 進行調查時也在種種考量下，未曾詢問調查對象是否可以與其過去資料串連，因此此二計畫資料的串連涉及重要之研究倫理的議題。因此，即使在目前尚無強制要求人文社科研究計畫需經研究倫理審查前，本計畫即積極進行研究資料串連相關之研究倫理的議題，並在中央研究院醫學研究倫理委員會的協助下，通過了資料串連計畫的審查。此一作法，可為未來類似之長期追蹤計畫建立可依循之先例。

二、討論

TEPS-B 將於 2012 年底結束作業，但仍有部分資料整理工作猶待完成。此部分工作主要是 2010 年面訪資料中部分職業史及教育史的過錄，以及 2011 年、2012 年的電訪資料中開放題資料的整理與過錄等。這些工作或依國科會規範將資料交付中研院調研中心，再由該中心籌措後續資料處理所需之經費。另一可能則是延續 TEPS-B 計畫，並由負責此計畫團隊繼續後續的工作。就後者言，自然可持續增值 TEPS 及 TEPS-B，但需要有仔細的規劃。以 TEPS-B 目前蒐集到的資料來看，未來如持續 TEPS-B 的執行，應思考執行一項四年期之計畫（即 2013 年至 2016 年）。此多年期計畫之第一年可為繼續整理過往資料及執行第二年追蹤調查計畫的準備期。第二年及第三年則為調查追蹤期。第四年則為資料整理期。但不論是三年期或四年期計畫，以下兩樣本的繼續追蹤應優先考慮：

- 1、Panel 1 的持續追蹤：Panel 1 在 2009 年及 2010 年時已經做過電訪及面訪調查。不論是電訪或面訪的結果，均顯示目前可接觸到的樣本可相當程度代表原始樣本。如果此樣本每五年追蹤一次的話，則 2014 年或 2015 年時可使用電話調查、網路調查，以及面訪調查等混合調查方式進行追蹤調查之。此樣本至 2014 年時，如受訪者是 2007 年大學畢業且進入勞力市場的話，至 2014 年時已經進入勞力市場約 5 到 7 年了。此情況與 2009 年及 2010 年初入勞力市場的情況自應有所不同。由 2009 年及 2010 年調查資料顯示，此樣本中至少約 80% 的受訪者留下了電子郵件信箱地址。因此，大部分的受訪者可以透過網路調查方式接觸。少部分無電郵地址或電郵地址變更者，則可利用電訪調查接觸。不論是透過網路或電訪調查，可獲得重要基本且容易以選項方式填答的資料。但此二調查方式仍不適合獲取需要受訪者仔細填寫的資料，如上次調查以來所從事的各項職業或就讀學校等。因此，如需要此類資料，則仍需要以面訪方式執行。

2、Core Panel 的持續追蹤：此樣本是自 2001 年就讀國一時起至 2007 年為止，共接受 TEPS 四波的調查。於 2009 年電訪後顯示接受追蹤調查者與原始樣本也相當接近。由於此樣本在國高中時所蒐集到的資料非常豐富，是值得進一步以面訪方式追蹤調查以獲得就學及就業之詳細資料的樣本。此樣本中大多數人應於 2011 年時大學畢業。如以 2013 年為調查準備期，則 2014 年可接受調查。

以 TEPS 原有之各樣本言，TEPS-B 目前為止完全沒有追蹤的是 Core Panel 於 2005 年及 2007 年的高中職五專同學。此樣本為 TEPS 於 2005 年再次進行高中職五專學生調查時新抽取的樣本，故可稱之為 New Panel。此樣本原本是本計畫預定於 2009 年連同 Core Panel 進行電訪追蹤的樣本，但限於經費及可電訪的時間，最後並未能進行此樣本之追蹤計畫。如果延續 TEPS-B 之研究團隊有興趣瞭解 Core Panel 之高中職五專同學與其是否有差異，則建議以電訪追蹤調查方式來補充有關此樣本之資訊。在有限計畫經費及時間的條件下，此樣本之追蹤調查可列為補充性且優先順序較次要的追蹤對象。至於，Non-Core Panel (即 Core Panel 當年同樣接受調查至國三的同學) 的繼續追蹤，則優先順序可以列為最後者。原因是 2011/2012 年電訪結果顯示，成功受訪者如與原始樣本比，其代表性稍差。

在研究主題的規劃方面，TEPS-B 目前是以調查對象就學、就業及居住等的現況，以及追溯 TEPS 計畫停止後在這些方面的資訊為主。此外，TEPS 也針對受訪者對家庭及婚姻之態度、身心健康之狀況、社會網絡、網際網路使用及全球化之行為等議題蒐集資料。未來如延續 TEPS-B 之計畫，除應繼續蒐集受訪者就學、就業及居住的資訊外，也可規劃其他主題，如公民參與、宗教等態度及行為等。就教育與勞力市場之連結的主題來說，此計畫可思考長期追蹤至受訪者中年 (如 45 歲) 職涯發展成型的階段。就人生之發展階段言，則此計畫可如同 Wisconsin Longitudinal Study 持續追蹤至受訪者至老年期。

如果要能實現前述持續長期追蹤的目標，就過往四年執行 TEPS-B 的經驗言，如此種長期追蹤計畫即使是以三年期計畫申請為基礎，則每次計畫結束後需看未來經費提供狀況及計畫執行團隊成員之意願等。長期來看，以短期計畫為基礎的話，實有較多不確定因素，對延續長期追蹤計畫並不利。如果要能穩定延續 TEPS-B 此類計畫的話，則理想的情況則自是以制度性研究單位 (如中研院調查中心) 為執行單位，並在能獲得經費補助單位 (如國科會) 提供中長期計畫 (如六至十年) 經費允諾的條件下，進行中長期的規劃。如 TEPS-B 能持續蒐集高品質規格的資料，則此資料庫連同 TEPS 將成為台灣及國際不可多得之重要學術資產。

附錄 1 TEPS-B 研究架構

原因及機制	近期結果	遠期結果
<p>TEPS 蒐集之背景資料</p> <ol style="list-style-type: none"> 1.家庭 2.同儕 3.就讀學校/學制 4.認知技能（含語言、數學及推理等）及學習成就 5.非認知能力 	<ol style="list-style-type: none"> 1.學習相關結果 <ol style="list-style-type: none"> (1) 延畢或繼續求學 (2) 補習 (3) 語言能力 2. 工作參與情況（經驗、組織及關係）： <ol style="list-style-type: none"> (1) 技能、在職訓練 (2) 自主、團隊合作 (3) 承諾、決策參與 (4) 保障、福利 3. 未進入勞力市場情況 4. 身心健康： <ol style="list-style-type: none"> (1) 生理 (2) 心理（含工作滿意） 5. 價值、態度（含工作價值、職涯發展期待、性別態度、家庭價值等） 6. 生活形態及文化資本 	<ol style="list-style-type: none"> 1. 教育方面：最高學位取得等 2. 職業方面：勞力市場參與、職業地位與流動、收入與財富等 3.身心健康： <ol style="list-style-type: none"> (1) 生理 (2) 心理（含工作滿意） 4. 公民行為及態度 5. 家庭生活
<p>TEPS-B 準備蒐集之資料:</p> <ol style="list-style-type: none"> 1.家庭 2.同儕及其他有意義之他人 3.高等教育學習情況（含經濟、文化、溝通及技術等四類教育資源取得） <p>非認知能力、行為及態度（含工作態度、偏好及習慣等、性別態度等）</p> <p>尋求工作之管道及過程（含人際網路等）</p>		
<p>宏觀制度背景因素：高教擴張</p>		

附錄 2 2009 年 Panel 1 電訪問卷

*計畫名稱：台灣教育長期追蹤資料庫—第一波高中職五專學生學歷暨就業電訪調查

*計畫主持人：國立政治大學社會學系關秉寅教授

*訪問對象：2001 年受訪高中／職／五專學生

*委託單位：國科會

*執行單位：中研院調查研究專題中心

*若受訪者有任何疑問，

白天請打 (02) 27871800 轉分機 1830 找李小姐

或撥「台灣教育長期追蹤資料庫」後續計畫辦公室 (02) 29387755

晚上請打 02-27871700 轉分機 1750 找當日督導

您好！這裡是中央研究院，請問《學生姓名》(《性別》《高中職五專學校名稱》) 在嗎？

我們正在進行「台灣教育長期追蹤資料庫」後續研究，目的是瞭解現在年輕人就學就業的情況，想要耽誤您／《學生姓名》幾分鐘，請教一些問題。

(1) 本人接聽→直接進入訪問

(2) 在，等《學生姓名》來接聽時→

您好，我們正在進行「台灣教育長期追蹤資料庫」後續調查，目的是瞭解現在年輕人就學就業的情況，想要耽誤您幾分鐘，請教您一些問題。

(3) 不在→(約訪《學生姓名》二次，第三次打電話如果還找不到學生受訪就直接找最了解學生上學及就業狀況的人受訪)

您好，我們正在進行「台灣教育長期追蹤資料庫」後續調查，目的是瞭解現在年輕人就學就業的情況，請問什麼時候方便再打來找《學生姓名》？

◎若電話查無此學生，請將此通電話的資料編號、被訪電話及學生姓名記錄在開放記錄表上。

- 1 受訪者性別：
 - (01) 男
 - (02) 女

- 2 請問您最近有沒有收到我們寄去的訪問通知信？
 - (01) 有收到（跳答 4）
 - (02) 沒收到
 - (03) 不知道

- 3 （接下來跟您核對一下住址，）請問您／《學生姓名》的住址是：（請唸出系統上的地址，若系統上沒有顯示住址，則括號內的字不用念出來）
 - (01) 正確
 - (02) 更改為_____【記錄在開放紀錄表中】
 - (98) 拒答

- 4 請問您／《學生姓名》平常住這裡嗎？
 - (01) 是（跳答 3 1）
 - (02) 不是
 - (97) 不知道、不清楚（跳答 3 1）
 - (98) 拒答（跳答 3 1）

- 5 請問您／《學生姓名》平常住在哪個縣市呢？

(01) 台北市	(03) 基隆市（跳答 8）
(02) 台北縣（跳答 7）	(05) 新竹縣（跳答 1 0）
(04) 桃園縣（跳答 9）	(07) 苗栗縣（跳答 1 2）
(06) 新竹市（跳答 1 1）	(09) 台中市（跳答 1 4）
(08) 台中縣（跳答 1 3）	(11) 南投縣（跳答 1 6）
(10) 彰化縣（跳答 1 5）	(13) 嘉義縣（跳答 1 8）
(12) 雲林縣（跳答 1 7）	(15) 台南縣（跳答 2 0）
(14) 嘉義市（跳答 1 9）	(17) 高雄縣（跳答 2 2）
(16) 台南市（跳答 2 1）	(19) 屏東縣（跳答 2 4）
(18) 高雄市（跳答 2 3）	(21) 花蓮縣（跳答 2 6）
(20) 宜蘭縣（跳答 2 5）	(23) 澎湖縣（跳答 2 8）
(22) 台東縣（跳答 2 7）	(25) 連江縣（跳答 3 0）
(24) 金門縣（跳答 2 9）	(27) 國外（跳答 3 1）
(97) 不知道（跳答 3 1）	(98) 拒答（跳答 3 1）

- 6 請問是台北市的哪一區？（跳答 3 1）

(01) 中正區	(02) 大同區	(03) 中山區	(04) 松山區
----------	----------	----------	----------

- (05) 大安區 (06) 萬華區 (07) 信義區 (08) 士林區
(09) 北投區 (10) 內湖區 (11) 南港區 (12) 文山區
(13) 其他_____【請鍵入電腦中】(97) 不知道 (98) 拒答

7 請問是台北縣的哪一鄉鎮市？(跳答 3 1)

- (01) 萬里鄉 (02) 金山鄉 (03) 板橋市 (04) 汐止市
(05) 深坑鄉 (06) 石碇鄉 (07) 瑞芳鎮 (08) 平溪鄉
(09) 雙溪鄉 (10) 貢寮鄉 (11) 新店市 (12) 坪林鄉
(13) 烏來鄉 (14) 永和市 (15) 中和市 (16) 土城市
(17) 三峽鎮 (18) 樹林市 (19) 鶯歌鎮 (20) 三重市
(21) 新莊市 (22) 泰山鄉 (23) 林口鄉 (24) 蘆洲市
(25) 五股鄉 (26) 八里鄉 (27) 淡水鎮 (28) 三芝鄉
(29) 石門鄉 (30) 其他_____【請鍵入電腦中】
(97) 不知道 (98) 拒答

8 請問是基隆市的哪一區？(跳答 3 1)

- (01) 仁愛區 (02) 信義區 (03) 中正區 (04) 中山區
(05) 安樂區 (06) 暖暖區 (07) 七堵區
(08) 其他_____【請鍵入電腦中】 (97) 不知道 (98) 拒答

9 請問是桃園縣的哪一鄉鎮市？(跳答 3 1)

- (01) 中壢市 (02) 平鎮市 (03) 龍潭鄉 (04) 楊梅鎮
(05) 新屋鄉 (06) 觀音鄉 (07) 桃園市 (08) 龜山鄉
(09) 八德市 (10) 大溪鎮 (11) 復興鄉 (12) 大園鄉
(13) 蘆竹鄉 (14) 其他_____【請鍵入電腦中】
(97) 不知道 (98) 拒答

1 0 請問是新竹縣的哪一鄉鎮市？(跳答 3 1)

- (01) 竹北市 (02) 湖口鄉 (03) 新豐鄉 (04) 新埔鎮
(05) 關西鎮 (06) 芎林鄉 (07) 寶山鄉 (08) 竹東鎮
(09) 五峰鄉 (10) 橫山鄉 (11) 尖石鄉 (12) 北埔鄉
(13) 峨眉鄉 (14) 其他_____【請鍵入電腦中】
(97) 不知道 (98) 拒答

1 1 請問是新竹市的哪一區？(跳答 3 1)

- (01) 東區 (02) 北區 (03) 香山區
(04) 其他_____【請鍵入電腦中】
(97) 不知道 (98) 拒答

1 2 請問是苗栗縣的哪一鄉鎮市？（跳答 3 1）

- | | | | |
|----------|----------|--------------|----------|
| (01) 竹南鎮 | (02) 頭份鎮 | (03) 三灣鄉 | (04) 南庄鄉 |
| (05) 獅潭鄉 | (06) 後龍鎮 | (07) 通霄鎮 | (08) 苑裡鎮 |
| (09) 苗栗市 | (10) 造橋鄉 | (11) 頭屋鄉 | (12) 公館鄉 |
| (13) 大湖鄉 | (14) 泰安鄉 | (15) 銅鑼鄉 | (16) 三義鄉 |
| (17) 西湖鄉 | (18) 卓蘭鎮 | (19) 其他_____ | 【請鍵入電腦中】 |
| (97) 不知道 | (98) 拒答 | | |

1 3 請問是台中縣的哪一鄉鎮市？（跳答 3 1）

- | | | | |
|----------|--------------|----------|----------|
| (01) 太平市 | (02) 大里市 | (03) 霧峰鄉 | (04) 烏日鄉 |
| (05) 豐原市 | (06) 后里鄉 | (07) 石岡鄉 | (08) 東勢鎮 |
| (09) 和平鄉 | (10) 新社鄉 | (11) 潭子鄉 | (12) 大雅鄉 |
| (13) 神岡鄉 | (14) 大肚鄉 | (15) 沙鹿鎮 | (16) 龍井鄉 |
| (17) 梧棲鎮 | (18) 清水鎮 | (19) 大甲鎮 | (20) 外埔鄉 |
| (21) 大安鄉 | (22) 其他_____ | 【請鍵入電腦中】 | |
| (97) 不知道 | (98) 拒答 | | |

1 4 請問是台中市的哪一區？（跳答 3 1）

- | | | | |
|--------------|----------|----------|----------|
| (01) 中區 | (02) 東區 | (03) 西區 | (04) 北區 |
| (05) 南區 | (06) 北屯區 | (07) 西屯區 | (08) 南屯區 |
| (09) 其他_____ | 【請鍵入電腦中】 | | |
| (97) 不知道 | (98) 拒答 | | |

1 5 請問是彰化縣的哪一鄉鎮市？（跳答 3 1）

- | | | | |
|----------|----------|--------------|----------|
| (01) 彰化市 | (02) 芬園鄉 | (03) 花壇鄉 | (04) 秀水鄉 |
| (05) 鹿港鎮 | (06) 福興鄉 | (07) 線西鄉 | (08) 和美鎮 |
| (09) 伸港鄉 | (10) 員林鎮 | (11) 社頭鄉 | (12) 永靖鄉 |
| (13) 埔心鄉 | (14) 溪湖鎮 | (15) 大村鄉 | (16) 埔鹽鄉 |
| (17) 田中鎮 | (18) 北斗鎮 | (19) 田尾鄉 | (20) 埤頭鄉 |
| (21) 溪州鄉 | (22) 竹塘鄉 | (23) 二林鎮 | (24) 大城鄉 |
| (25) 芳苑鄉 | (26) 二水鄉 | (27) 其他_____ | 【請鍵入電腦中】 |
| (97) 不知道 | (98) 拒答 | | |

1 6 請問是南投縣的哪一鄉鎮市？（跳答 3 1）

- | | | | |
|----------|--------------|----------|----------|
| (01) 南投市 | (02) 埔里鎮 | (03) 草屯鎮 | (04) 竹山鎮 |
| (05) 集集鎮 | (06) 名間鄉 | (07) 鹿谷鄉 | (08) 中寮鄉 |
| (09) 魚池鄉 | (10) 國姓鄉 | (11) 水里鄉 | (12) 信義鄉 |
| (13) 仁愛鄉 | (14) 其他_____ | 【請鍵入電腦中】 | |
| (97) 不知道 | (98) 拒答 | | |

1 7 請問是雲林縣的哪一鄉鎮市？（跳答 3 1）

- | | | | |
|--------------|----------|----------|----------|
| (01) 斗六市 | (02) 斗南鎮 | (03) 虎尾鎮 | (04) 西螺鎮 |
| (05) 土庫鎮 | (06) 北港鎮 | (07) 古坑鄉 | (08) 大埤鄉 |
| (09) 莿桐鄉 | (10) 林內鄉 | (11) 二崙鄉 | (12) 崙背鄉 |
| (13) 麥寮鄉 | (14) 東勢鄉 | (15) 褒忠鄉 | (16) 台西鄉 |
| (17) 元長鄉 | (18) 四湖鄉 | (19) 口湖鄉 | (20) 水林鄉 |
| (21) 其他_____ | 【請鍵入電腦中】 | | |
| (97) 不知道 | (98) 拒答 | | |

1 8 請問是嘉義縣的哪一鄉鎮市？（跳答 3 1）

- | | | | |
|----------|----------|--------------|----------|
| (01) 番路鄉 | (02) 梅山鄉 | (03) 竹崎鄉 | (04) 阿里山 |
| (05) 中埔鄉 | (06) 大埔鄉 | (07) 水上鄉 | (08) 鹿草鄉 |
| (09) 太保市 | (10) 朴子市 | (11) 東石鄉 | (12) 六腳鄉 |
| (13) 新港鄉 | (14) 民雄鄉 | (15) 大林鎮 | (16) 溪口鄉 |
| (17) 義竹鄉 | (18) 布袋鎮 | (19) 其他_____ | 【請鍵入電腦中】 |
| (97) 不知道 | (98) 拒答 | | |

1 9 請問是嘉義市的哪一區？（跳答 3 1）

- | | | | |
|----------|---------|--------------|----------|
| (01) 東區 | (02) 西區 | (03) 其他_____ | 【請鍵入電腦中】 |
| (97) 不知道 | (98) 拒答 | | |

2 0 請問是台南縣的哪一鄉鎮市？（跳答 3 1）

- | | | | |
|--------------|----------|----------|----------|
| (01) 新化鎮 | (02) 永康市 | (03) 歸仁鄉 | (04) 左鎮鄉 |
| (05) 玉井鄉 | (06) 楠西鄉 | (07) 南化鄉 | (08) 仁德鄉 |
| (09) 關廟鄉 | (10) 龍崎鄉 | (11) 官田鄉 | (12) 麻豆鎮 |
| (13) 佳里鎮 | (14) 西港鄉 | (15) 七股鄉 | (16) 將軍鄉 |
| (17) 學甲鎮 | (18) 北門鄉 | (19) 新營市 | (20) 後壁鄉 |
| (21) 白河鎮 | (22) 東山鄉 | (23) 六甲鄉 | (24) 下營鄉 |
| (25) 柳營鄉 | (26) 鹽水鎮 | (27) 善化鎮 | (28) 大內鄉 |
| (29) 山上鄉 | (30) 新市鄉 | (31) 安定鄉 | |
| (32) 其他_____ | 【請鍵入電腦中】 | | |
| (97) 不知道 | (98) 拒答 | | |

2 1 請問是台南市的哪一區？（跳答 3 1）

- | | | | |
|--------------|----------|----------|----------|
| (01) 中區 | (02) 東區 | (03) 西區 | (04) 北區 |
| (05) 南區 | (06) 安平區 | (07) 安南區 | (08) 中西區 |
| (09) 其他_____ | 【請鍵入電腦中】 | | |
| (97) 不知道 | (98) 拒答 | | |

2 2 請問是高雄縣的哪一鄉鎮市？（跳答 3 1）

- | | | | |
|--------------|----------|----------|----------|
| (01) 甲仙鄉 | (02) 仁武鄉 | (03) 大社鄉 | (04) 岡山鎮 |
| (05) 路竹鄉 | (06) 阿蓮鄉 | (07) 田寮鄉 | (08) 燕巢鄉 |
| (09) 橋頭鄉 | (10) 梓官鄉 | (11) 彌陀鄉 | (12) 永安鄉 |
| (13) 湖內鄉 | (14) 鳳山市 | (15) 大寮鄉 | (16) 林園鄉 |
| (17) 鳥松鄉 | (18) 大樹鄉 | (19) 旗山鎮 | (20) 美濃鎮 |
| (21) 六龜鄉 | (22) 內門鄉 | (23) 杉林鄉 | (24) 桃源鄉 |
| (25) 三民鄉 | (26) 茂林鄉 | (27) 茄萣鄉 | |
| (28) 其他_____ | 【請鍵入電腦中】 | | |
| (97) 不知道 | (98) 拒答 | | |

2 3 請問是高雄市的哪一區？（跳答 3 1）

- | | | | |
|--------------|----------|----------|----------|
| (01) 新興區 | (02) 前金區 | (03) 苓雅區 | (04) 鹽埕區 |
| (05) 鼓山區 | (06) 旗津區 | (07) 前鎮區 | (08) 三民區 |
| (09) 楠梓區 | (10) 小港區 | (11) 左營區 | |
| (12) 其他_____ | 【請鍵入電腦中】 | | |
| (97) 不知道 | (98) 拒答 | | |

2 4 請問是屏東縣的哪一鄉鎮市？（跳答 3 1）

- | | | | |
|----------|--------------|----------|----------|
| (01) 東港鎮 | (02) 屏東市 | (03) 三地門 | (04) 霧臺鄉 |
| (05) 瑪家鄉 | (06) 九如鄉 | (07) 里港鄉 | (08) 高樹鄉 |
| (09) 鹽埔鄉 | (10) 長治鄉 | (11) 麟洛鄉 | (12) 竹田鄉 |
| (13) 內埔鄉 | (14) 萬丹鄉 | (15) 潮州鎮 | (16) 泰武鄉 |
| (17) 來義鄉 | (18) 萬巒鄉 | (19) 嵌頂鄉 | (20) 新埤鄉 |
| (21) 南州鄉 | (22) 林邊鄉 | (23) 琉球鄉 | (24) 佳冬鄉 |
| (25) 新園鄉 | (26) 枋寮鄉 | (27) 枋山鄉 | (28) 春日鄉 |
| (29) 獅子鄉 | (30) 車城鄉 | (31) 牡丹鄉 | (32) 恆春鎮 |
| (33) 滿洲鄉 | (34) 其他_____ | 【請鍵入電腦中】 | |
| (97) 不知道 | (98) 拒答 | | |

2 5 請問是宜蘭縣的哪一鄉鎮市？（跳答 3 1）

- | | | | |
|--------------|----------|----------|----------|
| (01) 大同鄉 | (02) 宜蘭市 | (03) 頭城鎮 | (04) 礁溪鄉 |
| (05) 壯圍鄉 | (06) 員山鄉 | (07) 羅東鎮 | (08) 三星鄉 |
| (09) 五結鄉 | (10) 冬山鄉 | (11) 蘇澳鎮 | (12) 南澳鄉 |
| (13) 其他_____ | 【請鍵入電腦中】 | | |
| (97) 不知道 | (98) 拒答 | | |

2 6 請問是花蓮縣的哪一鄉鎮市？（跳答 3 1）

- | | | | |
|----------|----------|----------|----------|
| (01) 花蓮市 | (02) 新城鄉 | (03) 秀林鄉 | (04) 吉安鄉 |
|----------|----------|----------|----------|

- (05) 壽豐鄉 (06) 鳳林鎮 (07) 光復鄉 (08) 豐濱鄉
(09) 瑞穗鄉 (10) 萬榮鄉 (11) 玉里鎮 (12) 卓溪鄉
(13) 富里鄉 (14) 其他_____【請鍵入電腦中】
(97) 不知道 (98) 拒答

2 7 請問是台東縣的哪一鄉鎮市？(跳答 3 1)

- (01) 成功鎮 (02) 臺東市 (03) 綠島鄉 (04) 蘭嶼鄉
(05) 延平鄉 (06) 卑南鄉 (07) 鹿野鄉 (08) 關山鎮
(09) 海端鄉 (10) 池上鄉 (11) 東河鄉 (12) 長濱鄉
(13) 太麻里 (14) 金峰鄉 (15) 大武鄉 (16) 達仁鄉
(17) 其他_____【請鍵入電腦中】
(97) 不知道 (98) 拒答

2 8 請問是澎湖縣的哪一鄉鎮市？(跳答 3 1)

- (01) 望安鄉 (02) 馬公市 (03) 西嶼鄉 (04) 七美鄉
(05) 白沙鄉 (06) 湖西鄉 (07) 其他_____【請鍵入電腦中】
(97) 不知道 (98) 拒答

2 9 請問是金門縣的哪一鄉鎮市？(跳答 3 1)

- (01) 金沙鎮 (02) 金湖鎮 (03) 金寧鄉 (04) 金城鎮
(05) 烈嶼鄉 (06) 烏坵鄉 (07) 其他_____【請鍵入電腦中】
(97) 不知道 (98) 拒答

3 0 請問是連江縣的哪一鄉鎮市？

- (01) 南竿鄉 (02) 北竿鄉 (03) 莒光鄉 (04) 東引鄉
(05) 其他_____【請鍵入電腦中】
(97) 不知道 (98) 拒答

3 1 請問您是《學生姓名》的？

- (01) 學生本人
(02) 爸爸(含繼父、養父)
(03) 媽媽(含繼母、養母)
(04) 兄姐
(05) 弟妹
(06) 祖父母或外祖父母
(07) 其他_____【請鍵入電腦並記錄在開放紀錄表中】
(98) 拒答

3 2 請問您／《學生姓名》目前是已婚、同居、未婚還是其他狀況？

- (01) 已婚

- (02) 同居
- (03) 未婚
- (04) 其他_____【請鍵入電腦並記錄在開放紀錄表中】
- (97) 不知道、不清楚
- (98) 拒答

3 3 請問您／《學生姓名》的**最高教育程度**，包含現在正在唸的，是什麼？

- (01) 高中 (跳答 7)
- (02) 高職 (跳答 7)
- (03) 五專 (跳答 7)
- (04) 二專 (跳答 7)
- (05) 技術學院或科技大學 (跳答 7)
- (06) 大學 (跳答 7)
- (07) 碩士
- (08) 博士
- (09) 其他 (跳答 7)【請鍵入電腦並記錄在開放紀錄表中】
- (97) 不知道、不清楚 (跳答 1 2)
- (98) 拒答 (跳答 1 2)

3 4 請問您／《學生姓名》讀的研究所是在那個大學，什麼系所？(指最後讀的那個)

- (01) 國立_____大學／學院_____系所【記錄在開放紀錄表中】
- (02) 私立_____大學／學院_____系所【記錄在開放紀錄表中】
- (03) 市立_____大學／學院_____系所【記錄在開放紀錄表中】
- (04) 其他_____大學／學院_____系所【記錄在開放紀錄表中】
- (97) 不知道、不清楚
- (98) 拒答

3 5 請問是在**職專班**嗎？

- (01) 是
- (02) 不是
- (97) 不知道、不清楚
- (98) 拒答

3 6 請問您／《學生姓名》有沒有畢業？(若 Q33 回答 01、02、03 回答完這題跳答 1 2)(若 Q33 回答 04、05、06、09，回答完這題跳答 Q38)

- (01) 有，已畢業
- (02) 沒有，還沒畢業 (還在唸書)
- (03) 沒有畢業 (不繼續唸書了)
- (97) 不知道、不清楚
- (98) 拒答

- 3 7 請問您／《學生姓名》大學畢業時唸的是那一所學校，什麼科系？（Q33 回答 07、08 才答此題，回答完這題跳答 Q39）
- (01) 國立_____大學／學院_____系所【記錄在開放紀錄表中】
- (02) 私立_____大學／學院_____系所【記錄在開放紀錄表中】
- (03) 市立_____大學／學院_____系所【記錄在開放紀錄表中】
- (04) 其他_____大學／學院_____系所【記錄在開放紀錄表中】
- (97) 不知道、不清楚
- (98) 拒答
- 3 8 請問您／《學生姓名》在高中／高職／五專畢業以後，最後讀那個大學／學院，什麼科系？
- (01) 國立_____大學／學院_____科系【記錄在開放紀錄表中】
- (02) 私立_____大學／學院_____科系【記錄在開放紀錄表中】
- (03) 市立_____大學／學院_____科系【記錄在開放紀錄表中】
- (04) 其他_____大學／學院_____科系【記錄在開放紀錄表中】
- (05) 畢業後沒有讀大學（跳答 1 2）
- (97) 不知道、不清楚
- (98) 拒答
- 3 9 剛剛問的那個大學／學院的科系是日間部、夜間部、進修部（或進修學校）、推廣部還是在職專班？（Q33 回答 01、02、03、97、98，不用答這題）
- (01) 日間部
- (02) 夜間部、進修部（或進修學校）、推廣部
- (03) 在職專班
- (97) 不知道、不清楚
- (98) 拒答
- 4 0 請問這個學制是不是四技、二技或二專？（Q33 回答 01、02、03、97、98，不用答這題）
- (01) 是
- (02) 不是
- (97) 不知道、不清楚
- (98) 拒答
- 4 1 請問在就讀大專院校期間，您／《學生姓名》是否有下列情況？（請訪員逐一唸出選項，可複選）
- (01) 轉學成功
- (02) 轉系成功
- (03) 修完雙主修
- (04) 修完輔系
- (05) 修完師資培育學程
- (06) 修完其他學程
- (07) 都沒有

- (97) 不知道、不清楚
- (98) 拒答

4 2 請問您／《學生姓名》現在有沒有**全職**工作？（有沒有畢業：貼第 36 題的答案）
全職工作的定義是指非學生身份，每星期工作時數達 30 小時，如果是在念夜間部時做過的全職工作可以算進去。

- (01) 有（含志願役）（跳答 4 5）
- (02) 有，服國防役或研發替代役（跳答 4 5）
- (03) 沒有（含實習、兼職、義務役、一般替代役等）
- (97) 不知道、不清楚（跳答 5 6）
- (98) 拒答（跳答 5 6）

4 3 請問您／《學生姓名》現在有沒有在找**全職**工作？

- (01) 有
- (02) 沒有
- (97) 不知道、不清楚（跳答 5 6）
- (98) 拒答（跳答 5 6）

4 4 請問您／《學生姓名》之前有沒有做過**全職**的工作？

- (01) 有
- (02) 沒有（跳答 5 6）
- (97) 不知道、不清楚（跳答 5 6）
- (98) 拒答（跳答 5 6）

4 5 請問您／《學生姓名》現在說的這個**全職**工作，是為自己工作，受固定的公司／機構雇用，還是為家裡的事業工作？

- (01) 為自己工作，沒有雇人（跳答 4 7）
- (02) 為自己工作，有雇人（跳答 4 7）
- (03) 受固定的公司／機構雇用
- (04) 為家裡的事業工作（跳答 4 7）
- (05) 其他_____【請鍵入電腦並記錄在開放紀錄表中】
- (97) 不知道、不清楚（跳答 5 6）
- (98) 拒答（跳答 5 6）

4 6 請問這個工作，是公家單位還是私人單位？

- (01) 公家單位
- (02) 私人單位
- (03) 其他_____【請鍵入電腦並記錄在開放紀錄表中】
- (97) 不知道、不清楚
- (98) 拒答

4 7 請問包含您／《學生姓名》在內，這個公司／機構大約有多少位員工？

- (01) 1 人
- (02) 2~4 人
- (03) 5~9 人
- (04) 10-29 人
- (05) 30-99 人
- (06) 100-299 人
- (07) 300-499 人
- (08) 500-999 人
- (09) 1000 人以上
- (97) 不知道、不清楚
- (98) 拒答

4 8 請問您／《學生姓名》這個工作的公司或機構全名是什麼？主要是做什麼，生產什麼產品或服務？

- (01) 這個公司或機構全名為_____產品或服務_____（不知道請鍵入 97，拒答請鍵入 98）【記錄在開放紀錄表中】
- (97) 不知道、不清楚
- (98) 拒答

4 9 請問您／《學生姓名》這個工作職位名稱是什麼？主要的工作內容是什麼？

- (01) 職位名稱_____主要的工作內容_____代碼_____（不知道請鍵入 97，拒答請鍵入 98）【記錄在開放紀錄表中】
- (97) 不知道、不清楚
- (98) 拒答

5 0 請問您／《學生姓名》現在說的這個工作有沒有管理其他人？

- (01) 有，_____人【請鍵入電腦並記錄在開放紀錄表中】
- (02) 沒有
- (97) 不知道、不清楚
- (98) 拒答

5 1 請問您／《學生姓名》是從民國幾年開始做這個全職工作？（不用唸出選項）

- (01) 88 年
- (02) 89 年
- (03) 90 年
- (04) 91 年
- (05) 92 年
- (06) 93 年

- (07) 94 年
- (08) 95 年
- (09) 96 年
- (10) 97 年
- (11) 98 年
- (12) 其他 【請鍵入電腦並記錄在開放紀錄表中】
- (97) 不清楚
- (98) 拒答

5 2 請問您／《學生姓名》這個全職工作，每週工作總時數約幾小時？（上限值 168）〈不知道請鍵入 997，拒答請鍵入 998〉

5 3 請問您／《學生姓名》這個全職工作平均每個月（稅前）收入大約多少？

- (01) 沒有收入
- (02) 不到1萬
- (03) 1萬以上，不到1萬5
- (04) 1萬5以上，不到2萬
- (05) 2萬以上，不到2萬5
- (06) 2萬5以上，不到3萬
- (07) 3萬以上，不到3萬5
- (08) 3萬5以上，不到4萬
- (09) 4萬以上，不到4萬5
- (10) 4萬5以上，不到5萬
- (11) 5萬以上，不到5萬5
- (12) 5萬5以上，不到6萬
- (13) 6萬以上，不到6萬5
- (14) 6萬5以上，不到7萬
- (15) 7萬以上，不到7萬5
- (16) 7萬5以上，不到8萬
- (17) 8萬元以上，_____（請說明月收入金額，共八位數）【請鍵入電腦並記錄在開放紀錄表中】
- (97) 不知道、不清楚
- (98) 拒答

5 4 請問現在說的這個全職工作，是不是您／《學生姓名》的第一份全職工作？

- (01) 是（跳答 5 6）
- (02) 否
- (97) 不知道、不清楚
- (98) 拒答

5 5 請問您／《學生姓名》是從民國幾年開始做第一份全職工作？（不用唸出選項）

- (01) 88 年
- (02) 89 年
- (03) 90 年
- (04) 91 年
- (05) 92 年
- (06) 93 年
- (07) 94 年
- (08) 95 年
- (09) 96 年
- (10) 97 年
- (11) 98 年
- (12) 其他 **【請鍵入電腦並記錄在開放紀錄表中】**
- (97) 不清楚
- (98) 拒答

5 6 受訪者 E-mail :

- (01) 有，_____ **【記錄在開放紀錄表中】**
- (02) 沒有 email
- (97) 不知道、不清楚
- (98) 拒答

5 7 請問您／《學生姓名》有沒有其他聯絡電話？

(如果有 2 個以上的電話，請用半形「;」分隔)

- (01) 有，電話是_____ **【請鍵入電腦並記錄在開放紀錄表中】**
- (02) 沒有
- (97) 不知道、不清楚
- (98) 拒答

5 8 **【由訪員自行填寫】**

- (01) 都是《學生姓名》回答
- (02) 都是他人代答
- (03) 從第__題開始是本人回答 **【請鍵入電腦並記錄在開放紀錄表中】**
- (04) 其他 **【請鍵入電腦並記錄在開放紀錄表中】**

5 9 檢誤勾選需補問題目：

- (01) Q3地址[說明：_____]
- (02) Q34研究所學校名稱及系所名稱[說明：_____]
- (03) Q37大學畢業時唸的學校名稱及科系名稱[說明：_____]
- (04) Q38高中/高職/五專畢業後最後讀的學校名稱及科系名稱[說明：_____]
- (05) Q48公司機構全名、生產的產品或提供的服務[說明：_____]
- (06) Q49工作職稱、主要工作內容[說明：_____]

(07) Q56Email[說明：_____]

(08) Q57電話[說明：_____]

*** 謝謝您接受我們的訪問，中央研究院祝您健康快樂！！ ***

如遇受訪者有任何疑問時，可請受訪者來電詢問

白天請撥 (02) 27871800 # 1830 找李小姐

或撥「台灣教育長期追蹤資料庫」後續計畫辦公室 (02) 29387755

晚上請撥 (02) 27871700 # 1750 找當天督導

* 訪員編號：_____ 訪問日期：_____

* 資料編號：_____ 被訪電話：(____) _____

* 受訪者姓名：_____

* 使用語言：1 台語 2 國語 3 客語 4 國台語 5 國客語 * 受訪者回答的可信度：1 大部份不可信 2 有些不可信 3 大致可信 4 非常可信

附錄 3 2009 年 Panel 2/Core Panel 電訪問卷

*計畫名稱：台灣教育長期追蹤資料庫—第二波高中職五專學生學歷暨就業電訪調查

*計畫主持人：國立政治大學社會學系關秉寅教授

*訪問對象：2005 年受訪高中／職／五專學生

*委託單位：國科會

*執行單位：中研院調查研究專題中心

*若受訪者有任何疑問，

白天請打 02-27871800 轉分機 1838 找張小姐

或打『台灣教育長期追蹤資料庫』後續計畫辦公室 02-29393091 轉分機 80507

晚上請打 02-27871700 轉分機 1750 找當日督導

*****1*****

您好，這裡是中央研究院，請問《學生姓名》《性別》《高中職五專學校名稱》在嗎？

(1) 本人接聽→直接進入訪問

(2) 在，等《學生姓名》來接聽時→

您好，我們正在進行「台灣教育長期追蹤資料庫」後續研究，目的是瞭解現在年輕人就學、就業的情況，想要耽誤您幾分鐘，請教一些問題。

(3) 不在→約訪《學生姓名》一次，第二次打電話如果還找不到學生受訪就直接找最了解學生上學及就業狀況的人受訪。

您好，我們正在進行「台灣教育長期追蹤資料庫」後續調查，目的是瞭解現在年輕人就學、就業的情況，請問什麼時候方便再打來找《學生姓名》？

◎若電話查無此學生，請將此通電話的資料編號、被訪電話及學生姓名記錄在開放紀錄表上。

- 1 請訪員確認撥打的電話是不是手機
 - (01) 是
 - (02) 不是
- 2 受訪者性別：《》
 - (01) 男
 - (02) 女
- 3 請問您八月底時，有沒有收到我們寄去的訪問通知信？
 - (01) 有收到（跳答第5題）
 - (02) 沒收到
 - (97) 不知道
- 4 （接下來跟您核對一下住址，）請問您／《學生姓名》的住址是：（請唸出系統上的地址，若系統上沒有顯示住址，則括號內的字不用念出來）
 - (01) 正確
 - (02) 更改為_____【記錄在開放紀錄表中】
 - (98) 拒答
- 5 請問您是《學生姓名》的？
 - (01) 學生本人
 - (02) 爸爸（含繼父、養父）
 - (03) 媽媽（含繼母、養母）
 - (04) 兄姐
 - (05) 弟妹
 - (06) 祖父母或外祖父母
 - (07) 其他_____【請鍵入電腦並記錄在開放紀錄表中】
 - (98) 拒答
- 6 請問您／《學生姓名》的最高教育程度，包含現在正在唸的，是什麼？
 - (01) 高中
 - (02) 高職
 - (03) 五專
 - (04) 二專
 - (05) 技術學院或科技大學
 - (06) 大學
 - (07) 其他_____【請鍵入電腦並記錄在開放紀錄表中】
 - (97) 不知道、不清楚
 - (98) 拒答
- 7 請問您／《學生姓名》有沒有畢業？（若 Q6 回答選項 01、02、03、97、98，回答完這題跳答 Q12）（貼題 Q6）

- (01) 有，已畢業
- (02) 沒有，還沒畢業（指還在唸書）
- (03) 沒有畢業（包含休學／退學／不繼續唸書等狀況）
- (97) 不知道、不清楚
- (98) 拒答

8 請問您／《學生姓名》在高中／高職／五專畢業以後，最後讀那個大學／學院？什麼科系？（若 Q6 回答（04）二專，這題問法是『請問您最後讀的那一個學校名稱是？什麼科系？』）（貼題 Q6）

- (01) 國立_____大學／學院_____科系【記錄在開放紀錄表中】
- (02) 私立_____大學／學院_____科系【記錄在開放紀錄表中】
- (03) 市立_____大學／學院_____科系【記錄在開放紀錄表中】
- (04) 其他_____大學／學院_____科系【記錄在開放紀錄表中】
- (97) 不知道、不清楚
- (98) 拒答

9 請問剛剛說的那個大學／學院／學校的科系是日間部、夜間部、進修部（或進修學院、進修專校）、推廣部還是在職專班？（Q6 回答 01、02、03、97、98，不用答這題）（貼題 Q6）

- (01) 日間部
- (02) 夜間部、進修部（或進修學院、進修專校）、推廣部
- (03) 在職專班
- (04) 其他_____【請鍵入電腦並記錄在開放紀錄表中】
- (97) 不知道、不清楚
- (98) 拒答

1 0 請問這個學制是不是四技、二技或二專？（貼題 Q6）

- (01) 是
- (02) 不是
- (97) 不知道、不清楚
- (98) 拒答

1 1 就讀大專院校期間，請問您／《學生姓名》是否有下列情況？（請訪員逐一唸出選項，可複選）（貼題 Q6）

- (01) 轉學成功
- (02) 轉系成功
- (03) 正在修雙主修
- (04) 正在修或修完輔系
- (05) 正在修師資培育學程
- (06) 正在修或修完其他學程
- (07) 曾經休學或退學
- (08) 都沒有
- (97) 不知道、不清楚

(98) 拒答

1.2 請問您／《學生姓名》現在有沒有全職工作？

(請訪員唸出：全職工作的定義是指非學生身份，每星期工作時數達 30 小時，如果是在念夜間部時做過的全職工作可以算進去。)

(01) 有 (含志願役) (跳答第 1.5 題)

(02) 有，服國防役或研發替代役 (跳答第 1.5 題)

(03) 沒有 (含實習、兼職、義務役、一般替代役等)

(97) 不知道、不清楚 (跳答第 2.6 題)

(98) 拒答 (跳答第 2.6 題)

1.3 請問您／《學生姓名》現在有沒有在找全職工作？

(01) 有

(02) 沒有

(97) 不知道、不清楚 (跳答第 2.6 題)

(98) 拒答 (跳答第 2.6 題)

1.4 請問您／《學生姓名》之前有沒有做過全職的工作？

(01) 有

(02) 沒有 (跳答第 2.6 題)

(97) 不知道、不清楚 (跳答第 2.6 題)

(98) 拒答 (跳答第 2.6 題)

1.5 請問您／《學生姓名》現在說的這個全職工作是為自己工作、受固定的公司／機構雇用還是為家裡的事業工作？

(01) 為自己工作，沒有雇人 (跳答第 1.7 題)

(02) 為自己工作，有雇人 (跳答第 1.7 題)

(03) 受固定的公司／機構雇用

(04) 為家裡的事業工作 (跳答第 1.7 題)

(05) 其他_____ (請說明)【請鍵入電腦並記錄在開放紀錄表中】(跳答第 1.7 題)

(97) 不知道、不清楚 (跳答第 2.6 題)

(98) 拒答 (跳答第 2.6 題)

1.6 請問這個工作，是公家單位還是私人單位？

(01) 公家單位

(02) 私人單位

(03) 其他_____ (請說明)【請鍵入電腦並記錄在開放紀錄表中】

(97) 不知道、不清楚

(98) 拒答

1 7 請問包含您／《學生姓名》在內，這個公司／機構大約有多少位員工？

- (01) 1 人
- (02) 2~4 人
- (03) 5~9 人
- (04) 10-29 人
- (05) 30-99 人
- (06) 100-299 人
- (07) 300-499 人
- (08) 500-999 人
- (09) 1000 人以上
- (97) 不知道、不清楚
- (98) 拒答

1 8 請問您／《學生姓名》這個工作的公司或機構全名是什麼？主要是做什麼？生產什麼產品或提供什麼服務？

- (01) 這個公司或機構全名為_____產品或服務_____（不知道請鍵入 97，拒答請鍵入 98）【記錄在開放紀錄表中】
- (97) 不知道、不清楚
- (98) 拒答

1 9 請問您／《學生姓名》這個工作職位名稱是什麼？主要的工作內容是什麼？

- (01) 職位名稱_____主要的工作內容_____代碼_____（不知道請鍵入 97，拒答請鍵入 98）【記錄在開放紀錄表中】
- (97) 不知道、不清楚
- (98) 拒答

2 0 請問您／《學生姓名》現在說的這個工作有沒有管理其他人？

- (01) 有，_____人【請鍵入電腦並記錄在開放紀錄表中】
- (02) 沒有
- (97) 不知道、不清楚
- (98) 拒答

2 1 請問您／《學生姓名》是從民國幾年開始做這個全職工作？（不用唸出選項）

- (01) 93 年
- (02) 94 年
- (03) 95 年
- (04) 96 年
- (05) 97 年
- (06) 98 年
- (07) 其他_____【請鍵入電腦並記錄在開放紀錄表中】

- (97) 不清楚
- (98) 拒答

2 2 請問您／《學生姓名》的全職工作，每週平均工作時數約幾小時？（上限 168）（上限值 168）
〈不知道請鍵入 997，拒答請鍵入 998，如果受訪者堅持工作時間不固定，請鍵入 999 不固定〉

2 3 請問您／《學生姓名》這個全職工作平均每個月（稅前）收入大約多少？

- (01) 沒有收入
- (02) 不到1萬
- (03) 1萬以上，不到1萬5
- (04) 1萬5以上，不到2萬
- (05) 2萬以上，不到2萬5
- (06) 2萬5以上，不到3萬
- (07) 3萬以上，不到3萬5
- (08) 3萬5以上，不到4萬
- (09) 4萬以上，不到4萬5
- (10) 4萬5以上，不到5萬
- (11) 5萬以上，不到5萬5
- (12) 5萬5以上，不到6萬
- (13) 6萬以上，不到6萬5
- (14) 6萬5以上，不到7萬
- (15) 7萬以上，不到7萬5
- (16) 7萬5以上，不到8萬
- (17) 8萬元以上，_____（請說明月收入金額，共八位數）【請鍵入電腦並記錄在開放紀錄表中】
- (97) 不知道、不清楚
- (98) 拒答

2 4 請問現在說的這個全職工作，是不是您／《學生姓名》的第一份全職工作？

- (01) 是（跳答第 2 6 題）
- (02) 不是
- (97) 不知道、不清楚
- (98) 拒答

2 5 請問您／《學生姓名》是從民國幾年開始做第一份全職工作？（不需要唸出選項）

- (01) 93 年
- (02) 94 年
- (03) 95 年
- (04) 96 年
- (05) 97 年

- (06) 98 年
- (07) 其他_____【請鍵入電腦並記錄在開放紀錄表中】
- (97) 不清楚
- (98) 拒答

2 6 最後我們想瞭解您／《學生姓名》基本的身體情況，請問您的身高是多少？（無條件進位取至整數；【請鍵入電腦並記錄在開放紀錄表中】（限制值 100-300）

- (01) 身高____公分
- (97) 不清楚、不知道
- (98) 拒答

2 7 請問您的體重是多少？（無條件進位取至整數【請鍵入電腦並記錄在開放紀錄表中】（限制值 30-200）

- (01) 體重____公斤
- (97) 不清楚、不知道
- (98) 拒答

2 8 請問您的 E - m a i l :

- (01) 有，_____【記錄在開放紀錄表中】
- (02) 沒有 Email
- (97) 不知道、不清楚
- (98) 拒答

2 9 請問您／《學生姓名》有沒有其他聯絡電話？

（如果有 2 個以上的電話，請用半形「;」分隔）

- (01) 有，電話是_____【請鍵入電腦並記錄在開放紀錄表中】
- (02) 沒有
- (97) 不知道、不清楚
- (98) 拒答

3 0 【由訪員自行填寫】

- (01) 都是《學生姓名》回答
- (02) 都是他人代答
- (03) 從第__題開始是本人回答【請鍵入電腦並記錄在開放紀錄表中】
- (04) 其他【請鍵入電腦並記錄在開放紀錄表中】

3 1 檢誤勾選需補問題目：

- (01) Q4地址[說明：_____]
- (02) Q8高中高職五專畢業後最後讀就讀的學校名稱及系所名稱[說明：_____]
- (03) Q18公司機構全名、生產的產品或提供的服務[說明：_____]
- (04) Q19工作職稱、主要工作內容[說明：_____]
- (05) Q28Email[說明：_____]

(06) Q29電話[說明：_____]

(07) Q30手機[說明：_____]

*** 謝謝您接受我們的訪問，中央研究院祝您健康快樂！！ ***

如遇受訪者有任何疑問時，可請受訪者來電詢問

白天請撥 (02) 27871800 # 1838 找張小姐

或撥『台灣教育長期追蹤資料庫』後續計畫辦公室 02-29393091 轉分機 80507

晚上請撥 (02) 27871700 # 1750 找當天督導

* 訪員編號：_____ 訪問日期：_____

* 資料編號：_____ 被訪電話：(_____)_____

* 受訪者姓名：_____使用語言：1 臺語 2 國語 3 客語 4 國臺語 5 國客語

* 受訪者回答的可信度：1 大部份不可信 2 有些不可信 3 大致可信 4 非常可信

附錄 4 2010 年 Panel 1 面訪問卷

X1. 受訪者編號： _____

0	1	2	3	4	5	6	7	8	9
0	1	2	3	4	5	6	7	8	9
0	1	2	3	4	5	6	7	8	9
0	1	2	3	4	5	6	7	8	9
0	1	2	3	4	5	6	7	8	9

X2. 訪問年份：2010

X3. 訪問開始時間： _____ 月 月

0	1	2	3	4	5	6	7	8	9
0	1	2	3	4	5	6	7	8	9

_____ 日 日

0	1	2	3	4	5	6	7	8	9
0	1	2	3	4	5	6	7	8	9

_____ 時 時

0	1	2	3	4	5	6	7	8	9
0	1	2	3	4	5	6	7	8	9

_____ 分 分

0	1	2	3	4	5	6	7	8	9
0	1	2	3	4	5	6	7	8	9

X4. 受訪者姓名： _____

X5. 現居地址： _____ 縣市 _____ 鄉鎮市區 _____ 村里 _____ 鄰 _____ 路街
 _____ 段 _____ 巷 _____ 弄 _____ 號 _____ 樓

X6. 戶籍地址：

⓪ 同現居地址

Ⓛ _____ 縣市 _____ 鄉鎮市區 _____ 村里 _____ 鄰 _____ 路街
 _____ 段 _____ 巷 _____ 弄 _____ 號 _____ 樓

臺灣教育長期追蹤資料庫後續調查

您好！我們來自中央研究院調查研究專題中心。我們正在進行一項臺灣教育長期追蹤資料庫後續調查的研究。本研究是「臺灣教育長期追蹤資料庫」(TEPS)的後續追蹤調查，計畫名稱為「臺灣教育長期追蹤資料庫後續調查：教育和勞力市場的連結」(Taiwan Education Panel Survey and Beyond，簡稱 TEPS-B)，主要目的是透過面對面訪問蒐集資料，建立當前年輕人從小到大的教育歷程與日後進入勞力市場之間的關連性；我們將訪問全臺灣七千名、且為 71~75 年次的年輕人。過去您在 2001 年、2003 年高中時期曾經接受過臺灣教育長期追蹤資料庫(簡稱 TEPS)的訪問，並於去年接受本計畫電話訪問調查，根據過去訪問的結果，我們做了一些統計資料，由於研究結果很有意思，所以我們想繼續進行這項訪問，特地再來拜訪您，請教您一些問題，不會耽誤您太多時間，感謝您耐心回答。訪問結束後，我們也會致贈您一份小禮物，以感謝您配合我們的訪問。日後我們會將初步結果公布在本計畫的網站上
(網址：<http://tepsb.nccu.edu.tw>)，以及寄 E-mail 通知您，謝謝。

A. 基本狀況

A1. 受訪者性別 (請訪員直接記錄)

- 男 女

A2. 請問您是什麼時候出生的？民國_____年_____月

- | | | | | | | | | | | |
|-----|-----------------------|-----------------------|-----------------------|-----------------------|-----------------------|-----------------------|-----------------------|-----------------------|-----------------------|-----------------------|
| 出生年 | <input type="radio"/> | <input type="radio"/> | <input type="radio"/> | <input type="radio"/> | <input type="radio"/> | <input type="radio"/> | <input type="radio"/> | <input type="radio"/> | <input type="radio"/> | <input type="radio"/> |
| | <input type="radio"/> | <input type="radio"/> | <input type="radio"/> | <input type="radio"/> | <input type="radio"/> | <input type="radio"/> | <input type="radio"/> | <input type="radio"/> | <input type="radio"/> | <input type="radio"/> |
| 出生月 | <input type="radio"/> | <input type="radio"/> | <input type="radio"/> | <input type="radio"/> | <input type="radio"/> | <input type="radio"/> | <input type="radio"/> | <input type="radio"/> | <input type="radio"/> | <input type="radio"/> |
| | <input type="radio"/> | <input type="radio"/> | <input type="radio"/> | <input type="radio"/> | <input type="radio"/> | <input type="radio"/> | <input type="radio"/> | <input type="radio"/> | <input type="radio"/> | <input type="radio"/> |

A3. 您在什麼地方出生的？_____縣(市)_____鄉(鎮、市、區)

A4. 請問您父親是哪裡人？

96 98

- 臺灣閩南人 臺灣客家人
 大陸各省市 臺灣原住民
 其他(請說明) _____

A5. 請問您父親的教育程度是：_____《卡片 1》

96 98

- Ⓛ 無《跳答 A6》 Ⓜ 自修《跳答 A6》 Ⓨ 小學 ⓐ 國(初)中
 Ⓟ 高中 Ⓠ 高中普通科 Ⓡ 高中職業科 Ⓢ 高職
 Ⓣ 士官學校 Ⓤ 五專 Ⓥ 二專 Ⓦ 三專
 Ⓧ 軍警校專修班 Ⓨ 軍警官學校 Ⓩ 技術學院、科技大學
 ⓐ 大學 ⓑ 碩士 ⓓ 博士
 ⓔ 其他(請說明) _____

A5a.請問您父親最高教育程度的學校名稱_____就讀科系名稱_____

A6.請問您母親是哪裡人? 96 98

- Ⓛ 臺灣閩南人 Ⓜ 臺灣客家人
 Ⓟ 大陸各省市 Ⓡ 臺灣原住民
 Ⓣ 其他(請說明) _____

A7.請問您母親的教育程度是: _____《卡片 1》 96 98

- Ⓛ 無《跳答 A8》 Ⓜ 自修《跳答 A8》 Ⓨ 小學 ⓐ 國(初)中
 Ⓟ 高中 Ⓠ 高中普通科 Ⓡ 高中職業科 Ⓢ 高職
 Ⓣ 士官學校 Ⓤ 五專 Ⓥ 二專 Ⓦ 三專
 Ⓧ 軍警校專修班 Ⓨ 軍警官學校 Ⓩ 技術學院、科技大學
 ⓐ 大學 ⓑ 碩士 ⓓ 博士
 ⓔ 其他(請說明) _____

A7a.請問您母親最高教育程度的學校名稱_____就讀科系名稱_____

A8.請問您在家中是排行老幾？您的兄弟姊妹的最高教育程度為何？《卡片 1》

《請訪員先確認受訪者本人之出生排序，並將受訪者的排行、性別圈劃後，並將後面格子劃掉》：

兄____人；弟____人；姊____人；妹____人

排行	性別	出生年(民國)	教育程度	畢業/肄業/就學中
老大	<input type="radio"/> 男 <input type="radio"/> 女			<input type="radio"/> 畢業 <input type="radio"/> 肄業 <input type="radio"/> 就學中
老二	<input type="radio"/> 男 <input type="radio"/> 女			<input type="radio"/> 畢業 <input type="radio"/> 肄業 <input type="radio"/> 就學中
老三	<input type="radio"/> 男 <input type="radio"/> 女			<input type="radio"/> 畢業 <input type="radio"/> 肄業 <input type="radio"/> 就學中
老四	<input type="radio"/> 男 <input type="radio"/> 女			<input type="radio"/> 畢業 <input type="radio"/> 肄業 <input type="radio"/> 就學中
老五	<input type="radio"/> 男 <input type="radio"/> 女			<input type="radio"/> 畢業 <input type="radio"/> 肄業 <input type="radio"/> 就學中

A9.您目前的婚姻狀況是？《訪員請唸選項》

96 98

- 未婚
- 初婚《跳答 A13》
- 離婚後再結婚《跳答 A13》
- 已離婚《跳答 A13》
- 分居《跳答 A13》
- 其他（請說明）_____

A10.請問您對結婚有什麼想法？《卡片 2》

96

98

- ① 我非常想結婚
- ② 如果有適當的機會，我會想結婚
- ③ 結不結婚都沒關係
- ④ 我非常不想結婚
- ⑤ 我沒想過結婚這件事

A11.請問您常不常有機會遇到適合交往的對象？

96

98

- ① 經常
- ② 有時候
- ③ 偶爾
- ④ 幾乎沒有

A12.請問您目前有沒有固定交往或同居的伴侶？

96

98

- ① 有固定交往，沒有同居
- ② 有同居伴侶
- ③ 都沒有《跳答到 A16》

《訪員請注意》：

若 A9 回答「未婚」者，A13-A15 回答目前交往或同居伴侶的資訊；A9 回答「初婚」、「離婚後再婚」、「分居」者，A13-A15 回答目前結婚伴侶資訊；A9 回答「已離婚」者，A13-A15 回答離婚前伴侶的資訊。

A13.請問您是什麼時候【結婚／同居／開始交往】的？民國_____年_____月 96 98

年 ① ① ② ③ ④ ⑤ ⑥ ⑦ ⑧ ⑨
① ① ② ③ ④ ⑤ ⑥ ⑦ ⑧ ⑨
月 ① ① ② ③ ④ ⑤ ⑥ ⑦ ⑧ ⑨
① ① ② ③ ④ ⑤ ⑥ ⑦ ⑧ ⑨

A14.請問您【先生、太太、男女朋友】是什麼時候出生的？民國____年____月96 98

出生年 ① ① ② ③ ④ ⑤ ⑥ ⑦ ⑧ ⑨
① ① ② ③ ④ ⑤ ⑥ ⑦ ⑧ ⑨
出生月 ① ① ② ③ ④ ⑤ ⑥ ⑦ ⑧ ⑨
① ① ② ③ ④ ⑤ ⑥ ⑦ ⑧ ⑨

A15.請問您【先生、太太、男女朋友】的教育程度（包括現在正在唸的）？《卡片 3》96 98

- ① 無 ② 自修 ③ 小學 ④ 國（初）中
⑤ 高中 ⑥ 高中普通科 ⑦ 高中職業科 ⑧ 高職
⑨ 士官學校 ⑩ 五專 ⑪ 二專 ⑫ 三專
⑬ 軍警校專修班 ⑭ 軍警官學校 ⑮ 技術學院、科技大學
⑯ 大學 ⑰ 碩士 ⑱ 博士
⑲ 其他（請說明）_____

A16.請問您目前的宗教信仰是？《卡片 4》 96 98

- ① 沒有宗教信仰 ② 民間信仰 ③ 佛教 ④ 道教
⑤ 一貫道 ⑥ 天主教 ⑦ 基督教 ⑧ 佛道雙修
⑨ 其他（請說明）_____

A17.您多久到寺廟、道場或教堂去祈求、禱告或從事其他的宗教活動？《卡片 5》 96 98

- 從不 一年不到一次 一年一、兩次
- 一年幾次 一個月一次或以上

A18.您認為宗教對您日常生活重不重要？ 96 98

- 非常重要 重要 不太重要 一點也不重要

A19.請問您國小是哪一所學校畢業的？ 96 98

- 臺灣，(公立/私立) _____ 縣市 _____ 鄉鎮市區，學校名稱 _____
- 臺灣以外，國家名稱 _____，學校名稱 _____
- 學校 □□□□□□

A20.請問您國中是哪一所學校畢業的？ 96 98

- 臺灣，(公立/私立) _____ 縣市 _____ 鄉鎮市區，學校名稱 _____
- 臺灣以外，國家名稱 _____，學校名稱 _____
- 學校 □□□□□□

B.教育經歷

B1.請問您的最高教育程度是什麼（包含現在正在唸的）？《卡片 6》

96 98

《若受訪者回答「大學」，請訪員追問是「一般大學」還是「科技大學」》

《若受訪者回答「研究所」，請訪員追問是「碩士」還是「博士」》

- ① 高中
- ② 高職
- ③ 五專
- ④ 二專
- ⑤ 技術學院或科技大學
- ⑥ 大學
- ⑦ 碩士
- ⑧ 博士
- ⑨ 其他（請說明）_____

B2.請問您從【高中／高職／五專】三年級（含）開始，總共唸過那些學校／科系（包含換學校、換科系及休學期間）？請依時間順序回答：

	第___個學校及科系	第___個學校及科系	第___個學校及科系
B2a 請問您在這所學校(科系)就讀的學位是？《卡片 6》 01 高中 02 高職 03 五專 04 二專 05 技術學院／科技大學 06 大學 07 碩士 08 博士	① ② ③ ④ ⑤ ⑥ ⑦ ⑧	① ② ③ ④ ⑤ ⑥ ⑦ ⑧	① ② ③ ④ ⑤ ⑥ ⑦ ⑧
B2b 請問您進這所學校（科系）的方式是？《卡片 7》 01 聯考分發（指考、統測、基測） 02 學校推薦 03 申請入學（個人申請） 04 保送入學或直升 05 學校獨立考試招生 06 轉學或轉系（轉入） 07 復學 08 其他（請說明）_____	① ② ③ ④ ⑤ ⑥ ⑦ ⑧	① ② ③ ④ ⑤ ⑥ ⑦ ⑧	① ② ③ ④ ⑤ ⑥ ⑦ ⑧
B2c 請問您有從這所學校（科系）畢業嗎？ 01 畢業 02 肄業（含退學） 03 休學 04 就學中 05 轉學或轉系（轉出）	① ② ③ ④ ⑤	① ② ③ ④ ⑤	① ② ③ ④ ⑤
B2d 請問您何時就讀這個學校（科系）？	_____年_____月~ _____年_____月	_____年_____月~ _____年_____月	_____年_____月~ _____年_____月
B2e 請問這個學校是公立或私立、日間或夜間？ 01 公立日間 02 公立夜間 03 私立日間 04 私立夜間	① ② ③ ④	① ② ③ ④	① ② ③ ④
B2f 請問這個學校所在的縣市與學校全名	_____縣市 _____校名	_____縣市 _____校名	_____縣市 _____校名
B2g 就讀科系的全名是？	_____科系	_____科系	_____科系
B2h 當時有修輔系或雙主修嗎？如果有，輔系或雙主修的全名是？	輔系_____ 雙主修_____	輔系_____ 雙主修_____	輔系_____ 雙主修_____

	第__個學校及科系	第__個學校及科系	第__個學校及科系
B2a 請問您在這所學校(科系)就讀的學位是?《卡片 8》 01 高中 02 高職 03 五專 04 二專 05 技術學院/科技大學 06 大學 07 碩士 08 博士	① ② ③ ④ ⑤ ⑥ ⑦ ⑧	① ② ③ ④ ⑤ ⑥ ⑦ ⑧	① ② ③ ④ ⑤ ⑥ ⑦ ⑧
B2b 請問您進這所學校(科系)的方式是?《卡片 9》 01 聯考分發(指考、統測、基測) 02 學校推薦 03 申請入學(個人申請) 04 保送入學或直升 05 學校獨立考試招生 06 轉學或轉系(轉入) 07 復學 08 其他(請說明)_____	① ② ③ ④ ⑤ ⑥ ⑦ ⑧ _____	① ② ③ ④ ⑤ ⑥ ⑦ ⑧ _____	① ② ③ ④ ⑤ ⑥ ⑦ ⑧ _____
B2c 請問您有從這所學校(科系)畢業嗎? 01 畢業 02 肄業(含退學) 03 休學 04 就學中 05 轉學或轉系(轉出)	① ② ③ ④ ⑤	① ② ③ ④ ⑤	① ② ③ ④ ⑤
B2d 請問您何時就讀這個學校(科系)?	_____年____月~ _____年____月	_____年____月~ _____年____月	_____年____月~ _____年____月
B2e 請問這個學校是公立或私立、日間或夜間? 01 公立日間 02 公立夜間 03 私立日間 04 私立夜間	① ② ③ ④	① ② ③ ④	① ② ③ ④
B2f 請問這個學校所在的縣市與學校全名	_____縣市 _____校名	_____縣市 _____校名	_____縣市 _____校名
B2g 就讀科系的全名是?	_____科系	_____科系	_____科系
B2h 當時有修輔系或雙主修嗎?如果有,輔系或雙主修的全名是?	輔系_____ 雙主修_____	輔系_____ 雙主修_____	輔系_____ 雙主修_____

B3.請問您有沒有參加過技專院校統一入學測驗?《可複選》

96 98

① 從來沒有

參加過四技二專入學測驗

參加過二技統一入學測驗

B4.您有沒有參加過大學學測？ 96 98

從未參加過 **《跳答 B6》**

參加過

B5.您大學學測的總級分是_____級分 96 98

0 1 2 3 4 5 6 7 8 9

0 1 2 3 4 5 6 7 8 9

B6.下面哪些語言您能說的很流利？如果 0 分代表完全不懂，10 分代表很流利：《卡片 10》

96 98

1. 請問您的國語大約是幾分？_____分 0 1 2 3 4 5 6 7 8 9 10

2. 請問您的閩南語大約是幾分？_____分 0 1 2 3 4 5 6 7 8 9 10

3. 請問您的客家話大約是幾分？_____分 0 1 2 3 4 5 6 7 8 9 10

4. 請問您的原住民語大約是幾分？_____分 0 1 2 3 4 5 6 7 8 9 10

5. 請問您的英語大約是幾分？_____分 0 1 2 3 4 5 6 7 8 9 10

6. 請問您的日語大約是幾分？_____分 0 1 2 3 4 5 6 7 8 9 10

7. 請問以上語言之外，您有其他的外語能力嗎？《若沒有則不用圈選》 96 98

如有，是哪一種語言？_____ 大約是幾分？_____分

0 1 2 3 4 5 6 7 8 9 10

《訪員請注意，最高教育程度回答「高中／高職」者，跳答 B12

B7.在您就讀大專（不包括研究所）期間，你和系上老師關係如何？ 96 98

幾乎沒有老師認識我

少數老師認識我

大部分老師認識我

幾乎每個老師都認識我

①

②

③

④

B8.在您就讀大專（不包括研究所）期間，你和同班同學關係如何？

96

98

很疏離

有些疏離

有些歸屬感

很有歸屬感

①

②

③

④

B9.在您就讀大專（不包括研究所）期間，您參加過以下哪種社團？《可複選》

96

98

- ① 從未參加
- ① 自治性社團（如系學會、學生會）
- ② 體能性/康樂性社團（如球隊、劍道隊、熱舞社）
- ③ 服務性社團（如童軍社、慈幼社、山地服務社）
- ④ 藝術性社團（如美術社、舞蹈社、戲劇社、攝影社、電影社）
- ⑤ 綜合性社團（如校友會）
- ⑥ 學術性社團（大學新聞社、國事論壇、大陸問題研究社、股票研究社）
- ⑦ 音樂性社團（如口琴社、管樂社、吉他社）
- ⑧ 其他性質的社團，請說明_____

B10.在您就讀大專（不包括研究所）期間，平均成績大約在全班的什麼位置？

96

98

中下

中間左右

中上

前五名

①

②

③

④

B11.在您就讀大專（不包括研究所）期間，學校提供的訓練對您獲得下列這些知識或技能有多大幫助？

	幫助非常大	大	一些	幫助非常小	96	98
1.獲得不同領域的一般知識	Ⓐ	Ⓑ	Ⓒ	Ⓓ	96	98
2.獲得工作相關的知識技能	Ⓐ	Ⓑ	Ⓒ	Ⓓ	96	98
3.清楚有效的寫作技能	Ⓐ	Ⓑ	Ⓒ	Ⓓ	96	98
4.清楚有效的口語表達技能	Ⓐ	Ⓑ	Ⓒ	Ⓓ	96	98
5.批判及分析思考的技能	Ⓐ	Ⓑ	Ⓒ	Ⓓ	96	98
6.分析數理或統計問題的技能	Ⓐ	Ⓑ	Ⓒ	Ⓓ	96	98
7.善用電腦及資訊科技	Ⓐ	Ⓑ	Ⓒ	Ⓓ	96	98
8.有效的與別人合作	Ⓐ	Ⓑ	Ⓒ	Ⓓ	96	98
9.有效的獨立自主學習	Ⓐ	Ⓑ	Ⓒ	Ⓓ	96	98
10.瞭解自我	Ⓐ	Ⓑ	Ⓒ	Ⓓ	96	98
11.瞭解不同文化背景或族群的人	Ⓐ	Ⓑ	Ⓒ	Ⓓ	96	98
12.解決現實生活的問題	Ⓐ	Ⓑ	Ⓒ	Ⓓ	96	98
13.提升心靈或精神層次	Ⓐ	Ⓑ	Ⓒ	Ⓓ	96	98

B12.您目前的電腦技能，最符合這四類中的哪一類？《卡片 11》

96 98

- Ⓐ 一般性的技能（例如：使用電腦做些例行的事務，像是列印出發票、收據等）
- Ⓑ 稍微複雜的技能（例如：使用文書軟體或試算表，或是使用電子郵件聯絡等）
- Ⓒ 相當複雜的技能（例如：使用電腦套裝軟體從事統計分析或網頁設計等）
- Ⓓ 非常複雜的技能（例如：使用電腦程式語言編寫程式等）

B13. 請問您過去一年以來，使用這些網路工具的頻率為何？《卡片 12》

	每天好 幾次	每天一 次左右	每週 3~5 次	每週 1~2 次	每月 1~2 次	每月不 到一次 或更少	都沒有	96	98
臉書 (facebook)	①	②	③	④	⑤	⑥	⑦	96	98
噗浪 (plurk)	①	②	③	④	⑤	⑥	⑦	96	98
推特 (twitter)	①	②	③	④	⑤	⑥	⑦	96	98
即時通訊 (msn、yahoo、 skype、阿里旺旺 等...)	①	②	③	④	⑤	⑥	⑦	96	98
PTT (批踢踢實業 坊)	①	②	③	④	⑤	⑥	⑦	96	98
線上遊戲	①	②	③	④	⑤	⑥	⑦	96	98

B14. 請問您過去一年以來，使用這些網路工具主要目的是什麼？《可複選》《卡片 13》 96 98

- ① 從來沒有使用過
- ② 尋找或結交新的朋友
- ③ 聊天 (含八卦)
- ④ 玩線上遊戲
- ⑤ 聽音樂或看影片
- ⑥ 從事網路買賣活動
- ⑦ 討論政治
- ⑧ 數位學習
- ⑨ 搜尋或交換生活、工作上的資訊
- ⑩ 找新的工作機會
- ㊀ 其他 (請說明) _____

B15.請問您從【高中/高職/五專】三年級(含)以來,有沒有出過國?如果有,去過哪些地方?《可複選》

- | | | |
|-------------------|-----------|-------|
| Ⓐ 沒有出過國 | Ⓒ 東北亞【日韓】 | Ⓓ 東南亞 |
| Ⓑ 中國大陸 | ⓪ 香港澳門 | Ⓛ 中東 |
| Ⓔ 西歐、南歐 | Ⓛ 俄國、東歐 | |
| Ⓜ 北美洲【美國、加拿大】 | Ⓨ 中、南美洲 | |
| Ⓝ 紐西蘭、澳洲 | Ⓚ 非洲 | |
| Ⓞ 其他地區(請說明) _____ | | Ⓠ Ⓢ |

B16.請問您從【高中/高職/五專】三年級(含)以來,有沒有和外國人或中國大陸地區人士聯絡或接觸過?【有是指和這些人接觸超過三個月以上】

- | | | |
|-----|------|-----|
| Ⓐ 有 | Ⓒ 沒有 | Ⓠ Ⓢ |
|-----|------|-----|

B17.請問您從【高中/高職/五專】三年級(含)以來,有沒有在國外住過?如果有,住過哪些地方?【住過指住三個月以上】《可複選》

- | | | |
|-------------------|-----------|-------|
| Ⓐ 沒有在國外住過 | Ⓒ 東北亞【日韓】 | Ⓓ 東南亞 |
| Ⓑ 中國大陸 | ⓪ 香港澳門 | Ⓛ 中東 |
| Ⓔ 西歐、南歐 | Ⓛ 俄國、東歐 | |
| Ⓜ 北美洲【美國、加拿大】 | Ⓨ 中、南美洲 | |
| Ⓝ 紐西蘭、澳洲 | Ⓚ 非洲 | |
| Ⓞ 其他地區(請說明) _____ | | Ⓠ Ⓢ |

C.社會網絡

C1.請問您認識的人裡面，有沒有人正在做下列這些工作？「**認識**」是說，您們可以互相認出及叫出對方的稱呼（例如：老王、張大同、李小姐、林經理...等）。如果只有您單方面叫得出對方，但對方叫不出您，這樣並不算認識。《以最先想到的那一位為準》。

C2.有的話，是您的什麼人？《**卡片 14**》

《由受訪者主觀認定**最主要的關係**，**單選**。若 C1 題回答「**(2) 沒有**」則跳問下一職業》。

C3.[他／她] 的性別是？

C4.您和 [他／她] 有多親近？

題目	C1 有/沒有認識的？	C2 [他/她]是您的什麼人？	C3 [他/她]的性別？	C4 您和[他/她]有多親近？
a 護士	Ⓐ 有 Ⓑ 沒有		Ⓐ 男 Ⓑ 女	Ⓐ 很親近 Ⓑ 還算親近 Ⓒ 普通 Ⓓ 不太親近 Ⓔ 很不親近
b 作家	Ⓐ 有 Ⓑ 沒有		Ⓐ 男 Ⓑ 女	Ⓐ 很親近 Ⓑ 還算親近 Ⓒ 普通 Ⓓ 不太親近 Ⓔ 很不親近
c 農夫	Ⓐ 有 Ⓑ 沒有		Ⓐ 男 Ⓑ 女	Ⓐ 很親近 Ⓑ 還算親近 Ⓒ 普通 Ⓓ 不太親近 Ⓔ 很不親近
d 律師	Ⓐ 有 Ⓑ 沒有		Ⓐ 男 Ⓑ 女	Ⓐ 很親近 Ⓑ 還算親近 Ⓒ 普通 Ⓓ 不太親近 Ⓔ 很不親近
e 中學老師	Ⓐ 有 Ⓑ 沒有		Ⓐ 男 Ⓑ 女	Ⓐ 很親近 Ⓑ 還算親近 Ⓒ 普通 Ⓓ 不太親近 Ⓔ 很不親近
f 褓母	Ⓐ 有 Ⓑ 沒有		Ⓐ 男 Ⓑ 女	Ⓐ 很親近 Ⓑ 還算親近 Ⓒ 普通 Ⓓ 不太親近 Ⓔ 很不親近

題 目	C1 有/沒有認識的？	C2 [他/她]是您的什麼人？	C3 [他/她]的性別？	C4 您和[他/她]有多親近？
g 清潔工	Ⓐ 有 Ⓑ 沒有		Ⓐ 男 Ⓑ 女	Ⓐ 很親近 Ⓑ 還算親近 Ⓒ 普通 Ⓓ 不太親近 Ⓔ 很不親近
h 人事主管	Ⓐ 有 Ⓑ 沒有		Ⓐ 男 Ⓑ 女	Ⓐ 很親近 Ⓑ 還算親近 Ⓒ 普通 Ⓓ 不太親近 Ⓔ 很不親近
i 大公司行政助理	Ⓐ 有 Ⓑ 沒有		Ⓐ 男 Ⓑ 女	Ⓐ 很親近 Ⓑ 還算親近 Ⓒ 普通 Ⓓ 不太親近 Ⓔ 很不親近
j 美髮師	Ⓐ 有 Ⓑ 沒有		Ⓐ 男 Ⓑ 女	Ⓐ 很親近 Ⓑ 還算親近 Ⓒ 普通 Ⓓ 不太親近 Ⓔ 很不親近
k 會計	Ⓐ 有 Ⓑ 沒有		Ⓐ 男 Ⓑ 女	Ⓐ 很親近 Ⓑ 還算親近 Ⓒ 普通 Ⓓ 不太親近 Ⓔ 很不親近
l 警衛 (保全人員)	Ⓐ 有 Ⓑ 沒有		Ⓐ 男 Ⓑ 女	Ⓐ 很親近 Ⓑ 還算親近 Ⓒ 普通 Ⓓ 不太親近 Ⓔ 很不親近

題 目	C1 有/沒有認識的？	C2 [他/她]是您的什麼人？	C3 [他/她]的性別？	C4 您和[他/她]有多親近？
m 生產部門 經理	Ⓛ 有 Ⓜ 沒有		Ⓛ 男 Ⓜ 女	Ⓛ 很親近 Ⓜ 還算親近 Ⓝ 普通 Ⓞ 不太親近 Ⓟ 很不親近
n 工廠作業員	Ⓛ 有 Ⓜ 沒有		Ⓛ 男 Ⓜ 女	Ⓛ 很親近 Ⓜ 還算親近 Ⓝ 普通 Ⓞ 不太親近 Ⓟ 很不親近
o 電腦程式設 計師	Ⓛ 有 Ⓜ 沒有		Ⓛ 男 Ⓜ 女	Ⓛ 很親近 Ⓜ 還算親近 Ⓝ 普通 Ⓞ 不太親近 Ⓟ 很不親近
p 櫃臺接待	Ⓛ 有 Ⓜ 沒有		Ⓛ 男 Ⓜ 女	Ⓛ 很親近 Ⓜ 還算親近 Ⓝ 普通 Ⓞ 不太親近 Ⓟ 很不親近
q 立法委員	Ⓛ 有 Ⓜ 沒有		Ⓛ 男 Ⓜ 女	Ⓛ 很親近 Ⓜ 還算親近 Ⓝ 普通 Ⓞ 不太親近 Ⓟ 很不親近
r 計程車司機	Ⓛ 有 Ⓜ 沒有		Ⓛ 男 Ⓜ 女	Ⓛ 很親近 Ⓜ 還算親近 Ⓝ 普通 Ⓞ 不太親近 Ⓟ 很不親近

題 目	C1 有/沒有認識的？	C2 [他/她]是您的什麼人？	C3 [他/她]的性別？	C4 您和[他/她]有多親近？
s 大學教授	Ⓛ 有 Ⓜ 沒有		Ⓛ 男 Ⓜ 女	Ⓛ 很親近 Ⓜ 還算親近 Ⓝ 普通 Ⓞ 不太親近 Ⓟ 很不親近
t 搬運工	Ⓛ 有 Ⓜ 沒有		Ⓛ 男 Ⓜ 女	Ⓛ 很親近 Ⓜ 還算親近 Ⓝ 普通 Ⓞ 不太親近 Ⓟ 很不親近
u 警察	Ⓛ 有 Ⓜ 沒有		Ⓛ 男 Ⓜ 女	Ⓛ 很親近 Ⓜ 還算親近 Ⓝ 普通 Ⓞ 不太親近 Ⓟ 很不親近
v 大企業老闆	Ⓛ 有 Ⓜ 沒有		Ⓛ 男 Ⓜ 女	Ⓛ 很親近 Ⓜ 還算親近 Ⓝ 普通 Ⓞ 不太親近 Ⓟ 很不親近

(01) 配偶 (02) 自己父母 (03) 配偶父母 (04) 兄弟姊妹 (05) 其他的親戚
(06) 以前的鄰居 (07) 現在的鄰居 (08) 同鄉
(09) 同學 (10) 老師 (11) 學生 (12) 好朋友 (13) 普通朋友
(14) 同事 (15) 上司 (包括老闆) (16) 下屬 (17) 客戶 (18) 因【他/她】的業務或工作而認識的人
(19) 同社團 (20) 同宗教團體 (21) 網友 (22) 間接關係 (透過其他人認識的)
(23) 其他 (請在格內填入具體關係) (98) 拒答

C5.請問您平常一天裡面，除了同住家人以外，不論透過什麼方式大概總共會跟幾位其他的家人或親戚接觸？《指一對一的接觸，包括電話、電子郵件、透過網際網路，都算》

96 98

- | | | |
|-----------------------------------|-------------------------------|-------------------------------|
| <input type="radio"/> 0人《跳答 C7》 | <input type="radio"/> 1-4 人 | <input type="radio"/> 5-9 人 |
| <input type="radio"/> 10-19 人 | <input type="radio"/> 20-49 人 | <input type="radio"/> 50-99 人 |
| <input type="radio"/> 等於或多於 100 人 | | |

C6.請問其中有多少人透過電子郵件或網路接觸的？

96 98

- | | | |
|-----------------------------------|-------------------------------|-------------------------------|
| <input type="radio"/> 0 人 | <input type="radio"/> 1-4 人 | <input type="radio"/> 5-9 人 |
| <input type="radio"/> 10-19 人 | <input type="radio"/> 20-49 人 | <input type="radio"/> 50-99 人 |
| <input type="radio"/> 等於或多於 100 人 | | |

C7.請問您平常一天裡面，除了家人和親戚以外，不論透過什麼方式大概總共會跟幾位非親戚接觸？《指一對一的接觸，包括電話、電子郵件、透過網際網路，都算》

96 98

- | | | |
|-----------------------------------|-------------------------------|-------------------------------|
| <input type="radio"/> 0 人《跳答 D1》 | <input type="radio"/> 1-4 人 | <input type="radio"/> 5-9 人 |
| <input type="radio"/> 10-19 人 | <input type="radio"/> 20-49 人 | <input type="radio"/> 50-99 人 |
| <input type="radio"/> 等於或多於 100 人 | | |

C8.請問其中有多少人透過電子郵件或網路接觸的？

96 98

- | | | |
|-----------------------------------|-------------------------------|-------------------------------|
| <input type="radio"/> 0 人《跳答 D1》 | <input type="radio"/> 1-4 人 | <input type="radio"/> 5-9 人 |
| <input type="radio"/> 10-19 人 | <input type="radio"/> 20-49 人 | <input type="radio"/> 50-99 人 |
| <input type="radio"/> 等於或多於 100 人 | | |

C9.承上題，請問這些人目前住在哪些地區？《可複選》

96 98

- | | | |
|--------------------------|---------------------------------------|-----------------------------|
| <input type="radio"/> 臺灣 | <input type="radio"/> 香港澳門 | <input type="radio"/> 中國 |
| <input type="radio"/> 日本 | <input type="radio"/> 韓國 | <input type="radio"/> 美國加拿大 |
| <input type="radio"/> 歐洲 | <input type="radio"/> 世界其他地區，請說明_____ | |

D.工作經歷

D1.請您回想一下，您 15 歲時父親的工作。

D1a 請問您 15 歲時，父親的工作是屬於以下哪一種？《卡片 15》

- Ⓐ 為自己工作，有雇人 95 98
- Ⓑ 為自己工作，沒雇人
- Ⓒ 幫家裡事業工作
- Ⓓ 受雇於政府機關
- Ⓔ 受雇於公營企業
- Ⓕ 派遣職員（由派遣公司支付薪水）
- Ⓖ 家庭代工
- Ⓗ 無固定雇主（臨時工、兼差、計時工與部份時間工作者）
- Ⓙ 受雇於其他私人或私人企業
- Ⓚ 其他，請說明_____
- Ⓛ 沒有工作《跳答 D2》
- Ⓜ 學生《跳答 D2》
- Ⓝ 當時已去世《跳答 D2》

D1b 您父親那一家公司/機構的名稱是？_____

D1c 請說明那家公司/機構主要在做什麼（產品與服務）？【請具體填寫】

行業□□□

D1d 請問您父親工作內容為何？【請具體填寫】

職業□□□□

D1e 他那一公司/機構全體員工大概有多少人？要包括自己、家族工作者、約聘兼職或部份時間工作者。

- | | | |
|-------------|-------------|-------------|
| Ⓐ 1 人 | Ⓒ 2~4 人 | Ⓔ 5~9 人 |
| Ⓑ 10~29 人 | Ⓓ 30~99 人 | Ⓕ 100~299 人 |
| Ⓖ 300~499 人 | Ⓗ 500~999 人 | Ⓙ 1000 人或以上 |

D1f 請問您父親工作上有沒有管人？是屬於下列那一類？《卡片 16》

- | | | |
|----------|-----------|-----------|
| Ⓐ 沒有管人 | Ⓒ 現場領班、監工 | Ⓔ 基層管理人員 |
| Ⓑ 中層管理人員 | Ⓓ 高層管理人員 | Ⓕ 總經理、負責人 |

D2.請您回想一下，您 15 歲時您母親的工作。

D2a 請問您 15 歲時，母親的工作是屬於以下哪一種？《卡片 17》

- 96 98
- Ⓐ 為自己工作，有雇人
 - Ⓑ 為自己工作，沒雇人
 - Ⓒ 幫家裡事業工作
 - Ⓓ 受雇於政府機關
 - Ⓔ 受雇於公營企業
 - Ⓕ 派遣職員（由派遣公司支付薪水）
 - Ⓖ 家庭代工
 - Ⓗ 無固定雇主（臨時工、兼差、計時工與部份時間工作者）
 - Ⓘ 受雇於其他私人或私人企業
 - Ⓚ 其他，請說明_____
 - Ⓛ 沒有工作《跳答 D3》
 - Ⓜ 學生《跳答 D3》
 - Ⓝ 當時已去世《跳答 D3》

D2b 您母親那一家公司/機構的名稱是？

D2c 請說明那家公司/機構主要在做什麼（產品與服務）？【請具體填寫】

行業□□□

D2d 請問您母親工作內容為何？【請具體填寫】

職業□□□□

D2e 她那一個公司/機構全體員工大概有多少人？要包括自己、家族工作者、約聘兼職或部份時間工作者。

- | | | |
|-------------|-------------|-------------|
| Ⓐ 1 人 | Ⓑ 2~4 人 | Ⓒ 5~9 人 |
| Ⓓ 10~29 人 | Ⓔ 30~99 人 | Ⓕ 100~299 人 |
| Ⓖ 300~499 人 | Ⓗ 500~999 人 | Ⓘ 1000 人或以上 |

D2f 請問您母親工作上有沒有管人？是屬於下列那一類？《卡片 18》

- | | | |
|----------|-----------|-----------|
| Ⓐ 沒有管人 | Ⓑ 現場領班、監工 | Ⓒ 基層管理人員 |
| Ⓓ 中層管理人員 | Ⓔ 高層管理人員 | Ⓕ 總經理、負責人 |

D3.請問您有沒有工作過 ？

96 98

工作是指每星期有做到 15 小時以上，超過一個月以上的工作，包含工讀、實習、幫家裡工作不支薪的狀況。(義工、志工不算)

從來沒有工作過《跳答 D22》

有

D4.請問您**第一份工作**的工作地點在哪裡？ _____縣/市_____鄉/鎮/市/區。

請您回想一下，做第一份工作開始到現在，所有工作或職務變動的情形。包括換工作、職位升遷或調職，以及中間沒有工作的狀況，例如同一個公司由會計工作變為銷售工作，或是工作型態上的改變（例如：由兼職變成全職），或是每一份工作中間的職務變動情形。

D5 請問您的這個職務符合右列中哪一項？《卡片 19》	(01) 為自己工作，有雇人 (02) 為自己工作，沒雇人 (03) 幫家裡事業工 (04) 受雇於政府機關 (05) 受雇於公營企業 (06) 派遣職員（由派遣公司付薪水） (07) 家庭代工 (08) 無固定雇主 (09) 受雇於其他私人或私人企業 (10) 國防役/替代役 (11) 一般義務役 (12) 學生 (13) 沒有工作 (14) 其他（請說明） 回答 (11) - (13)，請直接跳問 D15 的起迄時間，再問下一個職務。
D6 這家公司/機構的名稱？	【請具體填寫，派遣職員則註明派駐公司名稱】
D7 請說明這家公司或機構主要在做什麼（產品與服務）？	行業碼□□□
D8 這個公司或機構全體員工約有多少人？其中包含自己、家族工作者、約聘兼職或部分時間工作者。	(01) 1 人 (02) 2~4 人 (03) 5~9 人 (04) 10~29 人 (05) 30~99 人 (06) 100~299 人 (07) 300~499 人 (08) 500~999 人 (09) 1000 人或以上 (96) 不知道
D9 請問您這個工作在職務上有沒有管人？是屬於下列那一類？《卡片 20》	(01) 沒有管人 (04) 中層管理人員 (02) 現場領班、監工 (05) 高層管理人員 (03) 基層管理人員 (06) 總經理、負責人
D10 請問您這個職務的工作內容為何？ 《「不知道」過錄 9996》	
D11 請問您是怎麼找到這一份工作？《卡片 21》	(01) 實習生 (02) 老師/畢業學校介紹 (03) 同學/校友介紹 (04) 朋友/認識的人介紹 (05) 家人/親戚介紹 (06) 政府職業介紹所 (07) 政府短期就業促進方案 (08) 網路或民間人力仲介公司 (09) 看報紙或張貼的徵才廣告 (10) 家裡的事業 (11) 自行創業 (12) 現在的機構挖角 (13) 之前機構介紹 (14) 國家考試分發 (15) 內部轉換升遷 (16) 其他（請說明）_____
D12 請問您這個職務每個星期大約工作_____天，每天_____小時？ 《紀錄方式為幾天幾小時，但過錄請換算成一個星期幾小時！》	
D13 請問您剛開始做這個職務時，每個月的收入是多少？	_____元 《若受訪者不願意回答數字，請訪員出示卡片 22》

<p>D14 假如這不是您現在的工作，請問您後來為什麼不做這個職務了？</p> <p>《請訪員出示卡片 23》</p>	<p>(01) 契約到期或退休 (02) 公司倒閉/結束或遣散 (03) 找到更好的工作 (04) 家庭的因素 (結婚/生小孩) (05) 繼承家業 (06) 對這份工作不滿意 (07) 內部升遷/調職 (08) 因為課業或回學校唸書 (09) 去當兵/準備當兵 (10) 現在還在做 (11) 其他 (請說明) _____</p>
<p>D15 請問您民國幾年幾月開始從事這個職務？而民國幾年幾月結束？</p>	<p>《目前還在做的話，請在空白處註記「到現在」》</p>
<p>D16 請問您結束這一個職務到開始下一個職務期間，有沒有超過三個月以上沒有工作 (含當兵、就學、待業)？<input type="checkbox"/> (1) 有 <input type="checkbox"/> (2) 沒有《回答「有」者，請新填寫一欄，並僅需回答 D5 及 D15。》</p>	

1行: 公司代號：_____	2行: 公司代號：_____	3行: 公司代號：_____
第_____個職務 ① ② ③ ④ ⑤ ⑥ ⑦ ⑧ ⑨ ⑩ ⑪ ⑫ ⑬ ⑭	第_____個職務 ① ② ③ ④ ⑤ ⑥ ⑦ ⑧ ⑨ ⑩ ⑪ ⑫ ⑬ ⑭	第_____個職務 ① ② ③ ④ ⑤ ⑥ ⑦ ⑧ ⑨ ⑩ ⑪ ⑫ ⑬ ⑭
其他：_____	其他：_____	其他：_____
行業碼□□□	行業碼□□□	行業碼□□□
人數 □□□□□ 代號 □□	人數 □□□□□ 代號 □□	人數 □□□□□ 代號 □□
① ② ③ ④ ⑤ ⑥ ⑦	① ② ③ ④ ⑤ ⑥ ⑦	① ② ③ ④ ⑤ ⑥ ⑦
職業碼□□□□	職業碼□□□□	職業碼□□□□
① ② ③ ④ ⑤ ⑥ ⑦ ⑧ ⑨ ⑩ ⑪ ⑫ ⑬ ⑭ ⑮ ⑯	① ② ③ ④ ⑤ ⑥ ⑦ ⑧ ⑨ ⑩ ⑪ ⑫ ⑬ ⑭ ⑮ ⑯	① ② ③ ④ ⑤ ⑥ ⑦ ⑧ ⑨ ⑩ ⑪ ⑫ ⑬ ⑭ ⑮ ⑯
其他：_____	其他：_____	其他：_____
_____天_____小時 □□□	_____天_____小時 □□□	_____天_____小時 □□□
_____元 □□□□□□	_____元 □□□□□□	_____元 □□□□□□
① ② ③ ④ ⑤ ⑥ ⑦ ⑧ ⑨ ⑩ ⑪ 其他：_____	① ② ③ ④ ⑤ ⑥ ⑦ ⑧ ⑨ ⑩ ⑪ 其他：_____	① ② ③ ④ ⑤ ⑥ ⑦ ⑧ ⑨ ⑩ ⑪ 其他：_____
□□年□□月~□□年□□月	□□年□□月~□□年□□月	□□年□□月~□□年□□月
① ②	① ②	① ②

請您回想一下，做第一份工作開始到現在，所有工作或職務變動的情形。包括換工作、職位升遷或調職，以及中間沒有工作的狀況，例如同一個公司由會計工作變為銷售工作，或是工作型態上的改變（例如：由兼職變成全職），或是每一份工作中間的職務變動情形。

D5 請問您的這個職務符合右列中哪一項？《卡片 19》	(01) 為自己工作，有雇人 (02) 為自己工作，沒雇人 (03) 幫家裡事業工作 (04) 受雇於政府機關 (05) 受雇於公營企業 (06) 派遣職員（由派遣公司付薪水） (07) 家庭代工 (08) 無固定雇主 (09) 受雇於其他私人或私人企業 (10) 國防役/替代役 (11) 一般義務役 (12) 學生 (13) 沒有工作 (14) 其他（請說明） 回答（11）-（13），請直接跳問 D15 的起迄時間，再問下一個職務。
D6 這家公司/機構的名稱？	【請具體填寫，派遣職員則註明派駐公司名稱】
D7 請說明這家公司或機構主要在做什麼（產品與服務）？	行業碼□□□
D8 這個公司或機構全體員工約有多少人？其中包含自己、家族工作者、約聘兼職或部分時間工作者。	(01) 1 人 (02) 2~4 人 (03) 5~9 人 (04) 10~29 人 (05) 30~99 人 (06) 100~299 人 (07) 300~499 人 (08) 500~999 人 (09) 1000 人或以上 (96) 不知道
D9 請問您這個工作在職務上有沒有管人？是屬於下列那一類？《卡片 20》	(01) 沒有管人 (02) 現場領班、監工 (03) 基層管理人員 (04) 中層管理人員 (05) 高層管理人員 (06) 總經理、負責人
D10 請問您這個職務的工作內容為何？ 《「不知道」過錄 9996》	
D11 請問您是怎麼找到這一份工作？《卡片 21》	(01) 實習生 (02) 老師/畢業學校介紹 (03) 同學/校友介紹 (04) 朋友/認識的人介紹 (05) 家人/親戚介紹 (06) 政府職業介紹所 (07) 政府短期就業促進方案 (08) 網路或民間人力仲介公司 (09) 看報紙或張貼的徵才廣告 (10) 家裡的事業 (11) 自行創業 (12) 現在的機構挖角 (13) 之前機構介紹 (14) 國家考試分發 (15) 內部轉換升遷 (16) 其他（請說明）_____
D12 請問您這個職務每個星期大約工作_____天，每天_____小時？ 《紀錄方式為幾天幾小時，但過錄請換算成一個星期幾小時！》	
D13 請問您剛開始做這個職務時，每個月的收入是多少？	_____元 《若受訪者不願意回答數字，請訪員出示卡片 22》

<p>D14 假如這不是您現在的工作，請問您後來為什麼不做這個職務了？</p> <p>《請訪員出示卡片 23》</p>	<p>(01) 契約到期或退休 (02) 公司倒閉/結束或遣散 (03) 找到更好的工作 (04) 家庭的因素 (結婚/生小孩) (05) 繼承家業 (06) 對這份工作不滿意 (07) 內部升遷/調職 (08) 因為課業或回學校唸書 (09) 去當兵/準備當兵 (10) 現在還在做 (11) 其他 (請說明) _____</p>
<p>D15 請問您民國幾年幾月開始從事這個職務？而民國幾年幾月結束？</p>	<p>《目前還在做的話，請在空白處註記「到現在」》</p>
<p>D16 請問您結束這一個職務到開始下一個職務期間，有沒有超過三個月以上沒有工作 (含當兵、就學、待業)？<input type="checkbox"/> (1) 有 <input type="checkbox"/> (2) 沒有 《回答「有」者，請新填寫一欄，並僅需回答 D5 及 D15。》</p>	

4行: 公司代號：_____	5行: 公司代號：_____	6行: 公司代號：_____
第_____個職務 ① ② ③ ④ ⑤ ⑥ ⑦ ⑧ ⑨ ⑩ ⑪ ⑫ ⑬ ⑭	第_____個職務 ① ② ③ ④ ⑤ ⑥ ⑦ ⑧ ⑨ ⑩ ⑪ ⑫ ⑬ ⑭	第_____個職務 ① ② ③ ④ ⑤ ⑥ ⑦ ⑧ ⑨ ⑩ ⑪ ⑫ ⑬ ⑭
其他：_____	其他：_____	其他：_____
行業碼□□□	行業碼□□□	行業碼□□□
人數 □□□□□ 代號 □□	人數 □□□□□ 代號 □□	人數 □□□□□ 代號 □□
① ② ③ ④ ⑤ ⑥ ⑦	① ② ③ ④ ⑤ ⑥ ⑦	① ② ③ ④ ⑤ ⑥ ⑦
職業碼□□□□	職業碼□□□□	職業碼□□□□
① ② ③ ④ ⑤ ⑥ ⑦ ⑧ ⑨ ⑩ ⑪ ⑫ ⑬ ⑭ ⑮ ⑯	① ② ③ ④ ⑤ ⑥ ⑦ ⑧ ⑨ ⑩ ⑪ ⑫ ⑬ ⑭ ⑮ ⑯	① ② ③ ④ ⑤ ⑥ ⑦ ⑧ ⑨ ⑩ ⑪ ⑫ ⑬ ⑭ ⑮ ⑯
其他：_____	其他：_____	其他：_____
_____天_____小時 □□□	_____天_____小時 □□□	_____天_____小時 □□□
_____元 □□□□□□	_____元 □□□□□□	_____元 □□□□□□
① ② ③ ④ ⑤ ⑥ ⑦ ⑧ ⑨ ⑩ ⑪ 其他：_____	① ② ③ ④ ⑤ ⑥ ⑦ ⑧ ⑨ ⑩ ⑪ 其他：_____	① ② ③ ④ ⑤ ⑥ ⑦ ⑧ ⑨ ⑩ ⑪ 其他：_____
□□年□□月~□□年□□月	□□年□□月~□□年□□月	□□年□□月~□□年□□月
① ②	① ②	① ②

請您回想一下，做第一份工作開始到現在，所有工作或職務變動的情形。包括換工作、職位升遷或調職，以及中間沒有工作的狀況，例如同一個公司由會計工作變為銷售工作，或是工作型態上的改變（例如：由兼職變成全職），或是每一份工作中間的職務變動情形。

D5 請問您的這個職務符合右列中哪一項？《卡片 19》	(01) 為自己工作，有雇人 (02) 為自己工作，沒雇人 (03) 幫家裡事業工作 (04) 受雇於政府機關 (05) 受雇於公營企業 (06) 派遣職員（由派遣公司付薪水） (07) 家庭代工 (08) 無固定雇主 (09) 受雇於其他私人或私人企業 (10) 國防役/替代役 (11) 一般義務役 (12) 學生 (13) 沒有工作 (14) 其他（請說明） 回答（11）-（13），請直接跳問 D15 的起迄時間，再問下一個職務。
D6 這家公司/機構的名稱？	【請具體填寫，派遣職員則註明派駐公司名稱】
D7 請說明這家公司或機構主要在做什麼（產品與服務）？	行業碼□□□
D8 這個公司或機構全體員工約有多少人？其中包含自己、家族工作者、約聘兼職或部分時間工作者。	(01) 1 人 (02) 2~4 人 (03) 5~9 人 (04) 10~29 人 (05) 30~99 人 (06) 100~299 人 (07) 300~499 人 (08) 500~999 人 (09) 1000 人以上 (96) 不知道
D9 請問您這個工作在職務上有沒有管人？是屬於下列那一類？《卡片 20》	(01) 沒有管人 (02) 現場領班、監工 (03) 基層管理人員 (04) 中層管理人員 (05) 高層管理人員 (06) 總經理、負責人
D10 請問您這個職務的工作內容為何？ 《「不知道」過錄 9996》	
D11 請問您是怎麼找到這一份工作？《單選》《卡片 21》	(01) 實習生 (02) 老師/畢業學校介紹 (03) 同學/校友介紹 (04) 朋友/認識的人介紹 (05) 家人/親戚介紹 (06) 政府職業介紹所 (07) 政府短期就業促進方案 (08) 網路或民間人力仲介公司 (09) 看報紙或張貼的徵才廣告 (10) 家裡的事業 (11) 自行創業 (12) 現在的機構挖角 (13) 之前機構介紹 (14) 國家考試分發 (15) 內部轉換升遷 (16) 其他（請說明）_____
D12 請問您這個職務每個星期大約工作_____天，每天_____小時？ 《紀錄方式為幾天幾小時，但過錄請換算成一個星期幾小時！》	
D13 請問您剛開始做這個工作時，每個月的收入是多少？	_____元 《若受訪者不願意回答數字，請訪員出示卡片 22》

<p>D14 假如這不是您現在的工作，請問您後來為什麼不做這個職務了？</p> <p>《請訪員出示卡片 23》</p>	<p>(01) 契約到期或退休 (02) 公司倒閉/結束或遣散 (03) 找到更好的工作 (04) 家庭的因素 (結婚/生小孩) (05) 繼承家業 (06) 對這份工作不滿意 (07) 內部升遷/調職 (08) 因為課業或回學校唸書 (09) 去當兵/準備當兵 (10) 現在還在做 (11) 其他 (請說明) _____</p>
<p>D15 請問您民國幾年幾月開始從事這個職務？而民國幾年幾月結束？</p>	<p>《目前還在做的話，請在空白處註記「到現在」》</p>
<p>D16 請問您結束這一個職務到開始下一個職務期間，有沒有超過三個月以上沒有工作 (含當兵、就學、待業)？<input type="checkbox"/> (1) 有 <input type="checkbox"/> (2) 沒有 《回答「有」者，請新填寫一欄，並僅需回答 D5 及 D15。》</p>	

7行: 公司代號：_____ 第_____個職務	8行: 公司代號：_____ 第_____個職務	9行: 公司代號：_____ 第_____個職務
① ② ③ ④ ⑤ ⑥ ⑦ ⑧ ⑨ ⑩ ⑪ ⑫ ⑬ ⑭ 其他：_____	① ② ③ ④ ⑤ ⑥ ⑦ ⑧ ⑨ ⑩ ⑪ ⑫ ⑬ ⑭ 其他：_____	① ② ③ ④ ⑤ ⑥ ⑦ ⑧ ⑨ ⑩ ⑪ ⑫ ⑬ ⑭ 其他：_____
行業碼□□□	行業碼□□□	行業碼□□□
人數 □□□□□ 代號 □□	人數 □□□□□ 代號 □□	人數 □□□□□ 代號 □□
① ② ③ ④ ⑤ ⑥ ⑦	① ② ③ ④ ⑤ ⑥ ⑦	① ② ③ ④ ⑤ ⑥ ⑦
職業碼□□□□	職業碼□□□□	職業碼□□□□
① ② ③ ④ ⑤ ⑥ ⑦ ⑧ ⑨ ⑩ ⑪ ⑫ ⑬ ⑭ ⑮ ⑯ 其他：_____	① ② ③ ④ ⑤ ⑥ ⑦ ⑧ ⑨ ⑩ ⑪ ⑫ ⑬ ⑭ ⑮ ⑯ 其他：_____	① ② ③ ④ ⑤ ⑥ ⑦ ⑧ ⑨ ⑩ ⑪ ⑫ ⑬ ⑭ ⑮ ⑯ 其他：_____
_____天_____小時 □□□	_____天_____小時 □□□	_____天_____小時 □□□
_____元 □□□□□□	_____元 □□□□□□	_____元 □□□□□□
① ② ③ ④ ⑤ ⑥ ⑦ ⑧ ⑨ ⑩ ⑪ 其他：_____	① ② ③ ④ ⑤ ⑥ ⑦ ⑧ ⑨ ⑩ ⑪ 其他：_____	① ② ③ ④ ⑤ ⑥ ⑦ ⑧ ⑨ ⑩ ⑪ 其他：_____
□□年□□月~□□年□□月	□□年□□月~□□年□□月	□□年□□月~□□年□□月
① ②	① ②	① ②

D22.我們社會中，有一群人比較接近上層，有一群人比較接近下層。下面有一個由上到下的圖表。您認為您目前屬於那一層？《卡片 25》

	<table> <tr> <td>最頂層</td> <td>10</td> <td>最頂層</td> </tr> <tr> <td>最底層</td> <td>1</td> <td>最底層</td> </tr> <tr> <td></td> <td>2</td> <td></td> </tr> <tr> <td></td> <td>3</td> <td></td> </tr> <tr> <td></td> <td>4</td> <td></td> </tr> <tr> <td></td> <td>5</td> <td></td> </tr> <tr> <td></td> <td>6</td> <td></td> </tr> <tr> <td></td> <td>7</td> <td></td> </tr> <tr> <td></td> <td>8</td> <td></td> </tr> <tr> <td></td> <td>9</td> <td></td> </tr> </table>	最頂層	10	最頂層	最底層	1	最底層		2			3			4			5			6			7			8			9	
最頂層	10	最頂層																													
最底層	1	最底層																													
	2																														
	3																														
	4																														
	5																														
	6																														
	7																														
	8																														
	9																														

D23.請問您從民國 89 年（大概是國三下學期）到現在住過哪些地方？在那個時候有沒有跟父母同住？父母有沒有住在一起？《提示：89 年上半年大約是國三下學期，89 年下半年大約是高一上》

民國	89		90		91		92		93		94		95		96		97		98		99	
	上	下	上	下	上	下	上	下	上	下	上	下	上	下	上	下	上	下	上	下	上	下
個人居住																						
起迄時間																						
郵遞區號																						
個人居住																						
起迄時間																						
郵遞區號																						
跟父同住																						
起迄時間																						
郵遞區號																						
跟母同住																						
起迄時間																						
郵遞區號																						
父母是否住在一起																						

《請訪員在「父母是否住在一起」那一行分別填入父母未住在一起之原因》：

- ① 父母住在一起
- ② 因感情因素分居
- ③ 因工作因素分居
- ④ 父過世
- ⑤ 母過世
- ⑥ 離婚
- ⑦ 其他

- D24.**最近五年來，您有沒有受過【公司／機構】指定的培訓？ 96 98
- Ⓐ 有 Ⓑ 沒有 Ⓒ 沒有，公司／機構雖有提供培訓，但沒得到或沒參加
- D25.**最近五年來，除了和工作有關的培訓之外，您有沒有自己進修或參加培訓？ 96 98
- Ⓐ 有 Ⓑ 沒有 《跳答 D27》
- D26.**請問您自己進修或參加培訓的原因是？《可複選》《卡片 26》 96 98
- Ⓐ 準備出國考試 Ⓑ 資格考試
 Ⓒ 考專科 Ⓓ 考大學
 Ⓔ 考研究所（碩、博士） Ⓕ 公務人員考試
 Ⓖ 證照考試 Ⓗ 職業培訓
 Ⓘ 其他（請說明）_____
- D27.** 請問您擁有以下哪些證照或檢定證書？《可複選》《卡片 27》
- Ⓐ 沒有證照或檢定證書
 Ⓑ 國家考試-公務人員（考選部辦理）
 Ⓒ 國家考試-專門職業及技術人員（考選部辦理）
 Ⓓ 技術士證照（勞委會、北高職訓局辦理）
 Ⓔ 金融證照（金融研訓院、金管會、壽險工會、精算學會等辦理）
 Ⓕ 教師資格（教育部、北高市教育局等辦理）
 Ⓖ 語言認證（民間或國際單位辦理）
 Ⓗ 電腦認證（民間或國際單位辦理）
 Ⓘ 其他證照（請說明）_____
- D28.**請問您如果有機會的話，您是否會去臺灣以外的地方工作？《可複選》 96 98
- Ⓐ 不會 Ⓑ 香港澳門 Ⓒ 中國
 Ⓓ 日本 Ⓔ 韓國 Ⓕ 美國加拿大
 Ⓖ 歐洲 Ⓗ 世界其他地區，請說明_____

D29. 請問您現在生活主要的經濟來源有哪些？《可複選》《卡片 28》

96 98

- | | |
|-----------|----------------|
| Ⓐ 自己的工作收入 | Ⓒ 父母提供資助 |
| Ⓑ 其他親人資助 | Ⓓ 失業保險給付 |
| Ⓔ 遣散費 | Ⓕ 銀行或信用卡貸款 |
| Ⓖ 私人借貸 | Ⓗ 其他（請說明）_____ |

D30. 我們想要了解，您覺得您自己符不符合以下這些說法...？

	非常符合	符合	無所謂	不符合	非常不符合	96	98
1. 一般來說，現在的您會主動去認識新的朋友。	Ⓐ	Ⓑ	Ⓒ	Ⓓ	Ⓔ	96	98
2. 您從不會讓別的事耽誤您的工作或學業。	Ⓐ	Ⓑ	Ⓒ	Ⓓ	Ⓔ	96	98
3. 您在工作或學業上碰到困難時，您都會設法搞懂。	Ⓐ	Ⓑ	Ⓒ	Ⓓ	Ⓔ	96	98
4. 現在的您和周圍的人相處得很好。	Ⓐ	Ⓑ	Ⓒ	Ⓓ	Ⓔ	96	98
5. 即使身體有點不舒服，您還是盡量把當天該做的事情做好。	Ⓐ	Ⓑ	Ⓒ	Ⓓ	Ⓔ	96	98
6. 即使面對不喜歡的事情，您還能達到自己最好的表現。	Ⓐ	Ⓑ	Ⓒ	Ⓓ	Ⓔ	96	98
7. 儘管工作要花上好長時間才會慢慢看到成果，您還是可以維持一貫的表現。	Ⓐ	Ⓑ	Ⓒ	Ⓓ	Ⓔ	96	98

E. 謀職與介紹人

E1.請問您過去這一年內，有沒有人平常談話中主動跟您提起有關工作機會的消息？ 《可複選》

96 98

- Ⓐ 沒有
- Ⓑ 有，是您現在公司（機關）內的工作機會
《如果受訪者現在沒有工作，請訪員不必唸出此選項》
- Ⓒ 有，是以前曾做過的公司（機關）內的工作機會
- Ⓓ 有，是其他的工作機會

《訪員請注意》：

※目前有工作者，E2-E4 題，請詢問「得到現在這個職位」的過程；

※目前無工作，但過去曾工作過者，E2-E4 題，請詢問「得到最後一個職位」的過程；

※從未工作者，E2-E4 題，詢問「找工作」的過程

E2.請問您【得到現在這個職位／得到最後一個職位／找工作】的過程中，有幾個人幫過您的忙？

（各種幫忙都算，例如：提供消息、幫忙介紹...等都算）

- Ⓐ 從沒有工作過也從未找過工作 《跳答 F 大題》
- Ⓑ 有人幫忙，_____人。《跳答 E3》
- Ⓒ 沒有人幫忙。

E2a.為什麼沒有人幫過您的忙？《訪員請唸出以下三個選項》

96 98

- Ⓐ 完全沒有找人幫忙 《跳答 F 大題》
- Ⓑ 有找人，但都不肯幫忙
- Ⓒ 有找人，但最後都沒有幫上忙

E3.請問您【得到現在這個職位／得到最後一個職位／找工作】的過程中，最主要是找誰幫忙？

_____ 《請直接填入稱謂，例如：王先生或某某人，本題不必過錄》

E3e.請問當時【他／她】和您親不親近？

96 98

- Ⓐ 很親近
- Ⓑ 還算親近
- Ⓒ 普通
- Ⓓ 不太親近
- Ⓔ 很不親近

E3f.請問當時【他／她】和您【目前／前一個／想找的】工作的公司之間有什麼關係？

96 98

- Ⓐ 【他／她】直接認識【目前/前一個/想找的工作】公司的員工
- Ⓑ 【他／她】認識的人，認識【目前/前一個/想找的工作】公司的員工（間接關係）
- Ⓒ 【他／她】就是【目前/前一個/想找的工作】公司的老闆
- Ⓓ 【他／她】就是【目前/前一個/想找的工作】公司的員工
- Ⓔ 都不是

E4.您是透過誰來找到這個人（最主要的人）來幫忙？

96 98

- Ⓐ 直接接觸，沒有透過其他人《跳答 F 大題》
- Ⓑ 透過_____《請直接填入稱謂，例如：李先生或某某人，本題不必過錄》

E4a. 請問【他／她】是您的什麼人？《卡片 31》

- Ⓐ ① ② ③ ④ ⑤ ⑥ ⑦ ⑧ ⑨
- Ⓑ ① ② ③ ④ ⑤ ⑥ ⑦ ⑧ ⑨

(01) 配偶 (02) 自己父母 (03) 配偶父母 (04) 兄弟姊妹 (05) 其他的親戚
(06) 以前的鄰居 (07) 現在的鄰居 (08) 同鄉
(09) 同學 (10) 老師 (11) 學生 (12) 好朋友 (13) 普通朋友
(14) 同事 (15) 上司 (包括老闆) (16) 下屬 (17) 客戶 (18) 因【他／她】的業務或工作而認識的人
(19) 同社團 (20) 同宗教團體 (21) 網友 (22) 間接關係 (透過其他人認識的)
(23) 其他 (請在格內填入具體關係) (98) 拒答

E4f.請問【他／她】是前面說的最重要的人 (E4 提到的人的稱謂)的什麼人？《卡片 33》

① ① ② ③ ④ ⑤ ⑥ ⑦ ⑧ ⑨

① ① ② ③ ④ ⑤ ⑥ ⑦ ⑧ ⑨

(01) 配偶 (02) 自己父母 (03) 配偶父母 (04) 兄弟姊妹 (05) 其他的親戚
(06) 以前的鄰居 (07) 現在的鄰居 (08) 同鄉
(09) 同學 (10) 老師 (11) 學生 (12) 好朋友 (13) 普通朋友
(14) 同事 (15) 上司 (包括老闆) (16) 下屬 (17) 客戶 (18) 因【他／她】的業務或工作而認識的人
(19) 同社團 (20) 同宗教團體 (21) 網友 (22) 間接關係 (透過其他人認識的)
(23) 其他 (請在格內填入具體關係) (98) 拒答

F.身心健康

F1.整體而言，您目前的日子過得快樂嗎？

96 98

- Ⓐ 非常快樂
- Ⓑ 還算快樂
- Ⓒ 不太快樂
- Ⓓ 非常不快樂

F2.請問您現在的身高是_____公分

F3.請問您現在的體重是_____公斤

F4.請問這一年來，您的健康狀況好不好？

96 98

- Ⓐ 很好
- Ⓑ 好
- Ⓒ 普通
- Ⓓ 不好
- Ⓔ 很不好

F5.最近一個月來，您有沒有因為身體不適或受傷而影響到日常作息（如上學、工作、家事）？

96 98

- Ⓐ 沒有
- Ⓑ 有點影響
- Ⓒ 有影響
- Ⓓ 有很大的影響

F6.最近一個月以來，您抽煙、喝酒或吃檳榔嗎？《卡片 34》

	幾乎每天	一週 1~2 次	一個月 1~2 次	完全沒有		
a.抽煙	Ⓐ	Ⓑ	Ⓒ	Ⓓ	96	98
b.喝酒	Ⓐ	Ⓑ	Ⓒ	Ⓓ	96	98
c.嚼檳榔	Ⓐ	Ⓑ	Ⓒ	Ⓓ	96	98

F7.您認為下面這些特徵符不符合您自己的個性？

	很符合	有點符合	無所謂	不符合	不太符合	很不符合	
1.不太愛說話	Ⓐ	Ⓑ	Ⓒ	Ⓓ	Ⓔ	Ⓕ	Ⓖ
2.很有同情心	Ⓐ	Ⓑ	Ⓒ	Ⓓ	Ⓔ	Ⓕ	Ⓖ
3.事情做到完為止	Ⓐ	Ⓑ	Ⓒ	Ⓓ	Ⓔ	Ⓕ	Ⓖ
4.懂得放鬆而且會處理壓力	Ⓐ	Ⓑ	Ⓒ	Ⓓ	Ⓔ	Ⓕ	Ⓖ
5.對多花腦筋思考的事物很有興趣	Ⓐ	Ⓑ	Ⓒ	Ⓓ	Ⓔ	Ⓕ	Ⓖ
6.外向、會和人交際	Ⓐ	Ⓑ	Ⓒ	Ⓓ	Ⓔ	Ⓕ	Ⓖ
7.比較會挑別人毛病	Ⓐ	Ⓑ	Ⓒ	Ⓓ	Ⓔ	Ⓕ	Ⓖ
8.粗心大意	Ⓐ	Ⓑ	Ⓒ	Ⓓ	Ⓔ	Ⓕ	Ⓖ
9.容易緊張	Ⓐ	Ⓑ	Ⓒ	Ⓓ	Ⓔ	Ⓕ	Ⓖ
10.藝術方面的興趣比較少	Ⓐ	Ⓑ	Ⓒ	Ⓓ	Ⓔ	Ⓕ	Ⓖ

F8.在過去一個禮拜裡，您有沒有下面這些情形或感覺？《卡片 35》

	(01) 經常：指幾乎每天都有 (5~7 天)	(02) 有時候：指隔天就有 (3~4 天)	(03) 偶爾：指一個禮拜裏有一兩次 (1~2 天)	(04) 沒有 (少於 1 天)		
	經常	有時候	偶爾	沒有		
1.不太想吃東西，胃口很差	Ⓐ	Ⓑ	Ⓒ	Ⓓ	96	98
2.覺得做每一件事情都很吃力	Ⓐ	Ⓑ	Ⓒ	Ⓓ	96	98
3.睡不好覺	Ⓐ	Ⓑ	Ⓒ	Ⓓ	96	98
4.覺得心情很不好	Ⓐ	Ⓑ	Ⓒ	Ⓓ	96	98
5.覺得很寂寞	Ⓐ	Ⓑ	Ⓒ	Ⓓ	96	98
6.覺得身邊的人不友善	Ⓐ	Ⓑ	Ⓒ	Ⓓ	96	98
7.覺得很傷心	Ⓐ	Ⓑ	Ⓒ	Ⓓ	96	98
8.提不起勁來做事	Ⓐ	Ⓑ	Ⓒ	Ⓓ	96	98
9.覺得不能信任別人	Ⓐ	Ⓑ	Ⓒ	Ⓓ	96	98
10.原來不煩惱的事，開始使我煩惱	Ⓐ	Ⓑ	Ⓒ	Ⓓ	96	98
11.我覺得心煩，親友的幫助也不管用	Ⓐ	Ⓑ	Ⓒ	Ⓓ	96	98
12.我感到害怕	Ⓐ	Ⓑ	Ⓒ	Ⓓ	96	98
13.我隔一段時間就會哭一場	Ⓐ	Ⓑ	Ⓒ	Ⓓ	96	98
14.我覺得其他人不喜歡我	Ⓐ	Ⓑ	Ⓒ	Ⓓ	96	98
15.我不能集中精力做我要做的事	Ⓐ	Ⓑ	Ⓒ	Ⓓ	96	98
16.我覺得我的人生經歷是場失敗	Ⓐ	Ⓑ	Ⓒ	Ⓓ	96	98
17.我好像說話比以前少了	Ⓐ	Ⓑ	Ⓒ	Ⓓ	96	98

G.家庭、婚姻、性別角色

G1.請問您同不同意下面的說法？

	非常同意	同意	無所謂	同不同意	不同意	非常不同意	96	98
1.女性當家庭主婦比出外工作更有意義	①	②	③	④	⑤		96	98
2.男性不出外工作，當家庭主夫也很有意義	①	②	③	④	⑤		96	98
3.男性的責任就是賺錢，女性的責任就是照顧家庭	①	②	③	④	⑤		96	98
4.男性比較適合念自然科學	①	②	③	④	⑤		96	98
5.有些工作該由男性來做，有些該由女性來做	①	②	③	④	⑤		96	98
6.職業婦女和家庭主婦一樣，可以和她的的小孩建立溫暖且安穩的關係	①	②	③	④	⑤		96	98
7.女人要獨立的最好方式就是有份工作	①	②	③	④	⑤		96	98
8.如果夫妻都有全職工作，他們應該要平均分擔做家事	①	②	③	④	⑤		96	98

G2. 以下是一些有關婚姻態度的題目，請問您同不同意下列看法？

	非常同意	同意	無所謂	同不同意	不同意	非常不同意	96	98
1.結婚後不一定要有小孩	①	②	③	④	⑤		96	98
2.情侶住在一起，即使沒有結婚的打算也沒什麼關係	①	②	③	④	⑤		96	98
3.不幸福的婚姻，還是比沒結婚好	①	②	③	④	⑤		96	98
4.即使沒有結婚，還是可以有小孩	①	②	③	④	⑤		96	98
5.現在只有少數的婚姻是幸福的	①	②	③	④	⑤		96	98
6.結婚的人比沒結婚的人快樂	①	②	③	④	⑤		96	98
7.我很怕我到 40 歲時還沒結婚	①	②	③	④	⑤		96	98

A.訪員訪問情形

1.訪員編號：_____

組別 ① ② ③ ④ ⑤ ⑥ ⑦ ⑧ ⑨
 A B C D E F G H
 I J K L M N O P
 Q R S T U V W X
 Y Z

號碼 ① ② ③ ④ ⑤ ⑥ ⑦ ⑧ ⑨ ⑩
 ① ② ③ ④ ⑤ ⑥ ⑦ ⑧ ⑨ ⑩

2.有沒有其他人陪同您進行訪問？

- ① 有，有人跟訪，跟訪督導/訪員編號_____
- ② 有，請說明陪同者的身份 _____
- ③ 沒有

3.在開始訪問後，是否一次就完成訪問？

- ① 是
- ② 否（請續填下列訪問開始與結束時間）（24 小時制）

第一次開始時間：__月__日__點__分 結束時間：__點__分 訪問到第__題

第二次開始時間：__月__日__點__分 結束時間：__點__分 訪問到第__題

第三次開始時間：__月__日__點__分 結束時間：__點__分 訪問到第__題

4.有沒有事先與受訪者約定訪問時間？

- ① 有
- ② 沒有

5.訪問主要是在哪裡進行的？《可複選》

- ① 受訪者家裡/門口
- ② 受訪者工作地點
- ③ 受訪者就讀學校
- ④ 其他人家裡，請說明_____
- ⑤ 其他地方，請說明_____

5a.您是在哪個地址完成訪問的？

- ① 現住地址 1
- ② 現住地址 2
- ③ 問卷戶籍地址
- ④ 公司/學校地址
- ⑤ 其他地址

6.訪問過程中，您有沒有唸出題目？

- ① 有，整份問卷都有唸，而且**沒有**給受訪者看題目
- ② 有，整份問卷都有唸，但**有**給受訪者看題目（不含提示卡）
- ③ 有，部分問卷有唸，部分沒有
- ④ 整份問卷都沒有唸，請說明原因_____

7.訪問過程中，是由誰填寫問卷？

- ① 整份問卷都是由**訪員**填寫
- ② 整份問卷都是由**受訪者**填寫
- ③ 部分問卷由訪員填寫，部分受訪者填寫

8.訪問時，有沒有受訪者家人、朋友、鄰居等人在場？

- Ⓐ 有
- Ⓑ 沒有《跳答第9題》

8a.若有，是受訪者的什麼人？《可複選》

- | | |
|-----------------|----------------|
| Ⓐ 子女/婿媳 | Ⓒ 配偶 |
| Ⓑ 兄弟姊妹（或其配偶） | Ⓓ 父母/公婆/岳父母 |
| Ⓔ 祖父母/外祖父母 | Ⓕ 曾祖父母/外曾祖父母 |
| Ⓕ 孫兒/外孫（或其配偶） | Ⓖ 伯叔姑/舅姨（或其配偶） |
| Ⓖ 堂/表兄弟姊妹（或其配偶） | Ⓗ 其他親戚 |
| Ⓗ 幫傭 | Ⓙ 鄰居或朋友 |
| Ⓙ 同學或同事 | Ⓚ 其他人，請說明_____ |

9.訪問過程中，有沒有因語言不通，透過其他人翻譯進行訪問？

- Ⓐ 有，請說明翻譯人的身份_____
- Ⓑ 沒有

10.訪問過程中，有沒有發現受訪者有以下的問題？《可複選》

- Ⓐ 口語表達障礙
- Ⓑ 聽力障礙
- Ⓒ 心智障礙，請說明狀況_____
- Ⓓ 其他，請說明_____
- Ⓔ 都沒有

11.訪問過程中，有沒有其他人直接幫受訪者回答題目？

- Ⓐ 有，請說明題號_____
- Ⓑ 沒有

B.受訪者受訪評估

1.開始詢問問卷題目後，受訪者有沒有表示過拒絕接受訪問的意思？

- Ⓐ 沒有
- Ⓑ 有，開始時有
- Ⓒ 有，訪問中有
- Ⓓ 有，訪問到最後有

2.開始詢問問卷題目後，受訪者是否曾表示過不耐煩？

- Ⓐ 從未
- Ⓑ 偶爾
- Ⓒ 有時
- Ⓓ 經常

3.開始詢問問卷題目後，您覺得受訪者回答的可信度：

- Ⓐ 非常不可信
- Ⓑ 有些不可信
- Ⓒ 有些可信
- Ⓓ 非常可信

4.開始詢問問卷題目後，受訪者所用的語言是？《可複選》

- Ⓐ 國語
- Ⓑ 閩南語
- Ⓒ 客家話
- Ⓓ 原住民語
- Ⓔ 其他，請說明_____

附錄 5 2011/2012 年 Non-Core Panel 電訪問卷 (以 2011 年電訪問卷為例)

您好！這裡是中央研究院，請問《學生姓名》先生/小姐(《性別》《國中學校名稱》《系統上顯示住址》)在嗎？

我們正在進行您／《學生姓名》在國中時參加的「台灣教育長期追蹤」的調查，目的是瞭解現在年輕人就學就業的情況，想要耽誤您／《學生姓名》幾分鐘，請教一些問題。

(1)本人接聽→直接進入訪問

(2)在，等《學生姓名》來接聽時→

我們正在進行您在國中時參加的「台灣教育長期追蹤」的調查，目的是瞭解現在年輕人就學就業的情況，想要耽誤您幾分鐘，請教一些問題。

(3)不在→約訪《學生姓名》並詢問有無其他可以跟《學生姓名》連絡的方式

您好，我們正在進行「台灣教育長期追蹤資料庫」的調查，目的是瞭解現在年輕人就學就業的情況，請問什麼時候方便再打來找《學生姓名》？

1 請問您是《學生姓名》的？

(01)學生本人

(02)爸爸（含繼父、養父）

(03)媽媽（含繼母、養母）

(04)兄姐

(05)弟妹

(06)祖父母或外祖父母

(07)其他_____【請鍵入電腦並記錄在開放紀錄表中】

(98)拒答

2 請問您最近有沒有收到我們寄去的訪問通知信？《系統上顯示住址》

(01)有收到（跳答 4）

(02)沒收到

(03)不知道

3 您／《學生姓名》國中時有留住址給我們,請問您／《學生姓名》現在的住址還是(系統上顯示住址)(請唸出系統上的地址,若系統上沒有顯示住址,則括號內的字不用念出來)

(01)舊地址正確

(02)舊地址雖正確,但《學生姓名》另有新地址,新地址為_____【記錄在開放紀錄表中】

(03)舊地址錯誤或無記錄,更改為_____【記錄在開放紀錄表中】

(98)拒答

4 請問您／《學生姓名》平常住這裡嗎?

(居住地址:貼第3題的答案)

訪員注意:若 Q3 回答(01)及(02),平常住哪裡指的是系統上的舊地址;回答(03),平常住哪裡指的是更新後的新地址。

(01)是(跳答 29)

(02)不是,但已提供完整新地址(跳答 29)

(03)不是,沒有提供新地址或地址不全

(97)不知道、不清楚(跳答 29)

(98)拒答(跳答 29)

5 請問您／《學生姓名》平常住在哪個縣市呢?

(01) 台北市 (02) 新北市(跳答 7)

(03) 基隆市(跳答 8) (04) 桃園縣(跳答 9)

(05) 新竹縣(跳答 10) (06) 新竹市(跳答 11)

(07) 苗栗縣(跳答 12) (08) 台中市(跳答 13)

(09) 彰化縣(跳答 14) (10) 南投縣(跳答 15)

(11) 雲林縣(跳答 16) (12) 嘉義縣(跳答 17)

(13) 嘉義市(跳答 18) (14) 台南市(跳答 19)

(15) 高雄市(跳答 20) (16) 屏東縣(跳答 21)

(17) 宜蘭縣(跳答 22) (18) 花蓮縣(跳答 23)

(19) 台東縣(跳答 24) (20) 澎湖縣(跳答 25)

(21) 金門縣(跳答 26) (22) 連江縣(跳答 27)

(23) 大陸地區(跳答 29) (24) 國外(跳答 29)

(97) 不知道(跳答 29) (98) 拒答(跳答 29)

6 請問是台北市的哪一區?(跳答 29)

(01) 中正區 (02) 大同區 (03) 中山區 (04) 松山區

(05) 大安區 (06) 萬華區 (07) 信義區 (08) 士林區

- (09) 北投區 (10) 內湖區 (11) 南港區 (12) 文山區
(13) 其他_____【請鍵入電腦中】 (97) 不知道 (98) 拒答

7 請問是新北市的哪一區？（跳答 29）

- (01) 萬里區 (02) 金山區 (03) 板橋區 (04) 汐止區
(05) 深坑區 (06) 石碇區 (07) 瑞芳區 (08) 平溪區
(09) 雙溪區 (10) 貢寮區 (11) 新店區 (12) 坪林區
(13) 烏來區 (14) 永和區 (15) 中和區 (16) 土城區
(17) 三峽區 (18) 樹林區 (19) 鶯歌區 (20) 三重區
(21) 新莊區 (22) 泰山區 (23) 林口區 (24) 蘆洲區
(25) 五股區 (26) 八里區 (27) 淡水區 (28) 三芝區
(29) 石門區 (30) 其他_____【請鍵入電腦中】
(97) 不知道 (98) 拒答

8 請問是基隆市的哪一區？（跳答 29）

- (01) 仁愛區 (02) 信義區 (03) 中正區 (04) 中山區
(05) 安樂區 (06) 暖暖區 (07) 七堵區
(08) 其他_____【請鍵入電腦中】 (97) 不知道 (98) 拒答

9 請問是桃園縣的哪一鄉鎮市？（跳答 29）

- (01) 中壢市 (02) 平鎮市 (03) 龍潭鄉 (04) 楊梅鎮
(05) 新屋鄉 (06) 觀音鄉 (07) 桃園市 (08) 龜山鄉
(09) 八德市 (10) 大溪鎮 (11) 復興鄉 (12) 大園鄉
(13) 蘆竹鄉 (14) 其他_____【請鍵入電腦中】
(97) 不知道 (98) 拒答

1 0 請問是新竹縣的哪一鄉鎮市？（跳答 29）

- (01) 竹北市 (02) 湖口鄉 (03) 新豐鄉 (04) 新埔鎮
(05) 關西鎮 (06) 芎林鄉 (07) 寶山鄉 (08) 竹東鎮
(09) 五峰鄉 (10) 橫山鄉 (11) 尖石鄉 (12) 北埔鄉
(13) 峨眉鄉 (14) 其他_____【請鍵入電腦中】
(97) 不知道 (98) 拒答

1 1 請問是新竹市的哪一區？（跳答 29）

- (01) 東區 (02) 北區 (03) 香山區
(04) 其他_____【請鍵入電腦中】
(97) 不知道 (98) 拒答

1 2 請問是苗栗縣的哪一鄉鎮市？（跳答 29）

- | | | | |
|----------|----------|--------------|----------|
| (01) 竹南鎮 | (02) 頭份鎮 | (03) 三灣鄉 | (04) 南庄鄉 |
| (05) 獅潭鄉 | (06) 後龍鎮 | (07) 通霄鎮 | (08) 苑裡鎮 |
| (09) 苗栗市 | (10) 造橋鄉 | (11) 頭屋鄉 | (12) 公館鄉 |
| (13) 大湖鄉 | (14) 泰安鄉 | (15) 銅鑼鄉 | (16) 三義鄉 |
| (17) 西湖鄉 | (18) 卓蘭鎮 | (19) 其他_____ | 【請鍵入電腦中】 |
| (97) 不知道 | (98) 拒答 | | |

1 3 請問是台中市的哪一區？（跳答 29）

- | | | | |
|----------|-------------|----------|----------|
| (01) 中區 | (02) 東區 | (03) 西區 | (04) 北區 |
| (05) 南區 | (06) 北屯區 | (07) 西屯區 | (08) 南屯區 |
| (09) 太平區 | (10) 大里區 | (11) 霧峰區 | (12) 烏日區 |
| (13) 豐原區 | (14) 后里區 | (15) 石岡區 | (16) 東勢區 |
| (17) 和平區 | (18) 新社區 | (19) 潭子區 | (20) 大雅區 |
| (21) 神岡區 | (22) 大肚區 | (23) 沙鹿區 | (24) 龍井區 |
| (25) 梧棲區 | (26) 清水區 | (27) 大甲區 | (28) 外埔區 |
| (29) 大安區 | (30)其他_____ | 【請鍵入電腦中】 | |
| (97) 不知道 | (98) 拒答 | | |

1 4 請問是彰化縣的哪一鄉鎮市？（跳答 29）

- | | | | |
|----------|----------|--------------|----------|
| (01) 彰化市 | (02) 芬園鄉 | (03) 花壇鄉 | (04) 秀水鄉 |
| (05) 鹿港鎮 | (06) 福興鄉 | (07) 線西鄉 | (08) 和美鎮 |
| (09) 伸港鄉 | (10) 員林鎮 | (11) 社頭鄉 | (12) 永靖鄉 |
| (13) 埔心鄉 | (14) 溪湖鎮 | (15) 大村鄉 | (16) 埔鹽鄉 |
| (17) 田中鎮 | (18) 北斗鎮 | (19) 田尾鄉 | (20) 埤頭鄉 |
| (21) 溪州鄉 | (22) 竹塘鄉 | (23) 二林鎮 | (24) 大城鄉 |
| (25) 芳苑鄉 | (26) 二水鄉 | (27) 其他_____ | 【請鍵入電腦中】 |
| (97) 不知道 | (98) 拒答 | | |

1 5 請問是南投縣的哪一鄉鎮市？（跳答 29）

- | | | | |
|----------|--------------|----------|----------|
| (01) 南投市 | (02) 埔里鎮 | (03) 草屯鎮 | (04) 竹山鎮 |
| (05) 集集鎮 | (06) 名間鄉 | (07) 鹿谷鄉 | (08) 中寮鄉 |
| (09) 魚池鄉 | (10) 國姓鄉 | (11) 水里鄉 | (12) 信義鄉 |
| (13) 仁愛鄉 | (14) 其他_____ | 【請鍵入電腦中】 | |
| (97) 不知道 | (98) 拒答 | | |

1 6 請問是雲林縣的哪一鄉鎮市？（跳答 29）

- (01) 斗六市 (02) 斗南鎮 (03) 虎尾鎮 (04) 西螺鎮
 (05) 土庫鎮 (06) 北港鎮 (07) 古坑鄉 (08) 大埤鄉
 (09) 蔴桐鄉 (10) 林內鄉 (11) 二崙鄉 (12) 崙背鄉
 (13) 麥寮鄉 (14) 東勢鄉 (15) 褒忠鄉 (16) 台西鄉
 (17) 元長鄉 (18) 四湖鄉 (19) 口湖鄉 (20) 水林鄉
 (21) 其他_____【請鍵入電腦中】
 (97) 不知道 (98) 拒答

1 7 請問是嘉義縣的哪一鄉鎮市？（跳答 29）

- (01) 番路鄉 (02) 梅山鄉 (03) 竹崎鄉 (04) 阿里山
 (05) 中埔鄉 (06) 大埔鄉 (07) 水上鄉 (08) 鹿草鄉
 (09) 太保市 (10) 朴子市 (11) 東石鄉 (12) 六腳鄉
 (13) 新港鄉 (14) 民雄鄉 (15) 大林鎮 (16) 溪口鄉
 (17) 義竹鄉 (18) 布袋鎮 (19) 其他_____【請鍵入電腦中】
 (97) 不知道 (98) 拒答

1 8 請問是嘉義市的哪一區？（跳答 29）

- (01) 東區 (02) 西區 (03) 其他_____【請鍵入電腦中】
 (97) 不知道 (98) 拒答

1 9 請問是台南市的哪一區？（跳答 29）

- (01) 中西區 (02) 東區 (03) 南區 (04) 北區
 (05) 安平區 (06) 安南區 (07) 永康區 (08) 歸仁區
 (09) 新化區 (10) 左鎮區 (11) 玉井區 (12) 楠西區
 (13) 南化區 (14) 仁德區 (15) 關廟區 (16) 龍崎區
 (17) 官田區 (18) 麻豆區 (19) 佳里區 (20) 西港區
 (21) 七股區 (22) 將軍區 (23) 學甲區 (24) 北門區
 (25) 新營區 (26) 後壁區 (27) 白河區 (28) 東山區
 (29) 六甲區 (30) 下營區 (31) 柳營區 (32) 鹽水區
 (33) 善化區 (34) 大內區 (35) 山上區 (36) 新市區
 (37) 安定區 (38) 其他_____【請鍵入電腦中】
 (97) 不知道 (98) 拒答

2 0 請問是高雄市的哪一區？（跳答 29）

- (01) 新興區 (02) 前金區 (03) 苓雅區 (04) 鹽埕區
 (05) 鼓山區 (06) 旗津區 (07) 前鎮區 (08) 三民區
 (09) 楠梓區 (10) 小港區 (11) 左營區 (12) 仁武區

- | | | | |
|--------------|----------|----------|-----------|
| (13) 大社區 | (14) 岡山區 | (15) 路竹區 | (16) 阿蓮區 |
| (17) 田寮區 | (18) 燕巢區 | (19) 橋頭區 | (20) 梓官區 |
| (21) 彌陀區 | (22) 永安區 | (23) 湖內區 | (24) 鳳山區 |
| (25) 大寮區 | (26) 林園區 | (27) 鳥松區 | (28) 大樹區 |
| (29) 旗山區 | (30) 美濃區 | (31) 六龜區 | (32) 內門區 |
| (33) 杉林區 | (34) 甲仙區 | (35) 桃源區 | (36) 那瑪夏區 |
| (37) 茂林區 | (38) 茄萣區 | | |
| (39) 其他_____ | 【請鍵入電腦中】 | | |
| (97) 不知道 | (98) 拒答 | | |

2 1 請問是屏東縣的哪一鄉鎮市？（跳答 29）

- | | | | |
|----------|--------------|----------|----------|
| (01) 東港鎮 | (02) 屏東市 | (03) 三地門 | (04) 霧臺鄉 |
| (05) 瑪家鄉 | (06) 九如鄉 | (07) 里港鄉 | (08) 高樹鄉 |
| (09) 鹽埔鄉 | (10) 長治鄉 | (11) 麟洛鄉 | (12) 竹田鄉 |
| (13) 內埔鄉 | (14) 萬丹鄉 | (15) 潮州鎮 | (16) 泰武鄉 |
| (17) 來義鄉 | (18) 萬巒鄉 | (19) 嵌頂鄉 | (20) 新埤鄉 |
| (21) 南州鄉 | (22) 林邊鄉 | (23) 琉球鄉 | (24) 佳冬鄉 |
| (25) 新園鄉 | (26) 枋寮鄉 | (27) 枋山鄉 | (28) 春日鄉 |
| (29) 獅子鄉 | (30) 車城鄉 | (31) 牡丹鄉 | (32) 恆春鎮 |
| (33) 滿洲鄉 | (34) 其他_____ | 【請鍵入電腦中】 | |
| (97) 不知道 | (98) 拒答 | | |

2 2 請問是宜蘭縣的哪一鄉鎮市？（跳答 29）

- | | | | |
|--------------|----------|----------|----------|
| (01) 大同鄉 | (02) 宜蘭市 | (03) 頭城鎮 | (04) 礁溪鄉 |
| (05) 壯圍鄉 | (06) 員山鄉 | (07) 羅東鎮 | (08) 三星鄉 |
| (09) 五結鄉 | (10) 冬山鄉 | (11) 蘇澳鎮 | (12) 南澳鄉 |
| (13) 其他_____ | 【請鍵入電腦中】 | | |
| (97) 不知道 | (98) 拒答 | | |

2 3 請問是花蓮縣的哪一鄉鎮市？（跳答 29）

- | | | | |
|----------|--------------|----------|----------|
| (01) 花蓮市 | (02) 新城鄉 | (03) 秀林鄉 | (04) 吉安鄉 |
| (05) 壽豐鄉 | (06) 鳳林鎮 | (07) 光復鄉 | (08) 豐濱鄉 |
| (09) 瑞穗鄉 | (10) 萬榮鄉 | (11) 玉里鎮 | (12) 卓溪鄉 |
| (13) 富里鄉 | (14) 其他_____ | 【請鍵入電腦中】 | |
| (97) 不知道 | (98) 拒答 | | |

2 4 請問是台東縣的哪一鄉鎮市？（跳答 29）

- (01) 成功鎮 (02) 臺東市 (03) 綠島鄉 (04) 蘭嶼鄉
 (05) 延平鄉 (06) 卑南鄉 (07) 鹿野鄉 (08) 關山鎮
 (09) 海端鄉 (10) 池上鄉 (11) 東河鄉 (12) 長濱鄉
 (13) 太麻里 (14) 金峰鄉 (15) 大武鄉 (16) 達仁鄉
 (17) 其他_____【請鍵入電腦中】
 (97) 不知道 (98) 拒答

2 5 請問是澎湖縣的哪一鄉鎮市？（跳答 29）

- (01) 望安鄉 (02) 馬公市 (03) 西嶼鄉 (04) 七美鄉
 (05) 白沙鄉 (06) 湖西鄉 (07) 其他_____【請鍵入電腦中】
 (97) 不知道 (98) 拒答

2 6 請問是金門縣的哪一鄉鎮市？（跳答 29）

- (01) 金沙鎮 (02) 金湖鎮 (03) 金寧鄉 (04) 金城鎮
 (05) 烈嶼鄉 (06) 烏坵鄉 (07) 其他_____【請鍵入電腦中】
 (97) 不知道 (98) 拒答

2 7 請問是連江縣的哪一鄉鎮市？（跳答 29）

- (01) 南竿鄉 (02) 北竿鄉 (03) 莒光鄉 (04) 東引鄉
 (05) 其他_____【請鍵入電腦中】
 (97) 不知道 (98) 拒答

2 9 請問您／《學生姓名》的最高教育程度，包含現在正在唸的，是什麼？

訪員注意：最高教育程度請受訪者回答最後讀的那個

- (01)國中畢業（跳答 36）
 (02)國中肄業（跳答 36）
 (03)高中
 (04)高職
 (05)五專
 (06)二專
 (07)技術學院或科技大學
 (08)大學
 (09)碩士
 (10)博士
 (11)其他_____【請鍵入電腦並記錄在開放紀錄表中】
 (97)不知道、不清楚（跳答 36）
 (98)拒答（跳答 36）

3 0 請問您／《學生姓名》(貼第 29 題的答案)有沒有畢業？

- (01)有，已畢業
- (02)沒有，還沒畢業（還在唸書）
- (03)沒有畢業（不繼續唸書了）
- (97)不知道、不清楚
- (98)拒答

3 1 請問您／《學生姓名》國中畢業後是唸高中／高職或五專，是那一所學校？什麼科系？
(若 Q29 回答 03、04、05 回答完這題跳答 Q36)

- (01)_____縣市_____鄉鎮市區_____高中／高職／五專_____科系【記錄在開放紀錄表中】
- (97)不知道、不清楚
- (98)拒答

3 1 __A 請問這所學校是：

- (01)國立
- (02)私立
- (03)市立
- (04)縣立
- (05)其他，請填寫在 Q31 開放記錄表
- (97)不知道、不清楚
- (98)拒答

3 2 請問您／《學生姓名》在高中／高職／五專畢業以後，最後大學或二專階段唸的是哪一所學校？什麼科系？

- (01)_____大學／學院_____科系【記錄在開放紀錄表中】
- (97)不知道、不清楚
- (98)拒答

3 2 __A 請問這所學校是：

- (01)國立
- (02)私立
- (03)市立
- (04)其他，請填寫在 Q32 開放記錄表
- (97)不知道、不清楚
- (98)拒答

3 3 請問您／《學生姓名》剛剛說的那個大學/學院的科系是日間部、夜間部、進修部(或進修學校)、推廣部還是在職專班？

- (01)日間部
- (02)夜間部、進修部(或進修學校)、推廣部
- (03)在職專班
- (04)其他_____【請鍵入電腦並記錄在開放紀錄表中】
- (97)不知道、不清楚
- (98)拒答

3 4 請問這個學制是不是四技、二技或二專？（受訪者教育程度：貼第 29 題的答案）

- (01)是
- (02)不是
- (97)不知道、不清楚
- (98)拒答

3 5 請問在就讀大專院校期間，您／《學生姓名》是否有下列情況？（請訪員逐一唸出選項，可複選）

訪員注意：有實際完成才算；「正在讀的」、「讀到一半就放棄」、「想要修」等這些都不算

- (01)轉學成功
- (02)轉系成功
- (03)修完雙主修
- (04)修完輔系
- (05)修完師資培育學程
- (06)修完其他學程
- (07)都沒有
- (97)不知道、不清楚
- (98)拒答

3 6 請問您／《學生姓名》現在有沒有全職工作？(受訪者教育程度：貼第 29、30 題的答案)

訪員唸出：全職工作的定義是指非學生身份，每星期工作時數達 30 小時，如果是在念夜間部時做過的全職工作可以算進去。

- (01)有（跳答 39）
- (02)有，服志願役（跳答 39）
- (03)有，服國防役或研發替代役（跳答 39）
- (04)沒有（含實習、兼職、義務役、一般替代役等）

(97)不知道、不清楚 (跳答 50)

(98)拒答 (跳答 50)

3 7 請問您／《學生姓名》現在有沒有在找**全職**工作？

(01)有

(02)沒有

(97)不知道、不清楚 (跳答 50)

(98)拒答 (跳答 50)

3 8 請問您／《學生姓名》之前有沒有做過**全職**的工作？

(01)有

(02)沒有 (跳答 50)

(97)不知道、不清楚 (跳答 50)

(98)拒答 (跳答 50)

3 9 請問您／《學生姓名》現在說的這個**全職**工作是受固定的公司／機構雇用、為家裡的事業工作還是為自己工作？

訪員注意：選項「(03) 為自己工作，沒有雇人」指的是受訪者自己當老闆，但沒有聘請支薪的工作人員。

(01)受固定的公司／機構雇用

(02)為家裡的事業工作 (跳答 41)

(03)為自己工作，沒有雇人 (跳答 41)

(04)為自己工作，有雇人 (跳答 41)

(05)其他_____【請鍵入電腦並記錄在開放紀錄表中】

(97)不知道、不清楚 (跳答 50)

(98)拒答 (跳答 50)

4 0 請問這個工作，是公家單位還是私人單位？

訪員注意：若受訪者回答在學校工作，請追問是公立還是私立學校，公立學校歸在「公家單位」，私立學校歸在「私人單位」。

(01)公家單位

(02)私人單位

(03)其他_____【請鍵入電腦並記錄在開放紀錄表中】

(97)不知道、不清楚

(98)拒答

4 1 請問包含您／《學生姓名》在內，這個公司／機構大約有多少位員工？

訪員注意：所謂「公司」，指一個企業集團的獨立子公司，例如「台塑集團下的長庚醫院」，只知道其工作部門的員工人數，而不清楚整個公司的員工人數，則請受訪者概估。

- (01)1 人
- (02)2~4 人
- (03) 5~9 人
- (04)10-29 人
- (05)30-99 人
- (06)100-299 人
- (07)300-499 人
- (08)500-999 人
- (09)1000 人以上
- (97)不知道、不清楚
- (98)拒答

4 2 請問您／《學生姓名》這個工作的公司或機構全名是什麼？主要是做什麼，生產什麼產品或服務？

訪員注意：請盡可能詳細記錄公司全名，包含地點、廠區、事業單位等；並盡可能請受訪者列出 2 至 3 種主要的產品或服務，盡量在產品或服務項目後加入一個動詞，例如個人電腦銷售。

- (01)這個公司或機構全名為_____產品或服務_____（全名或產品名任一不知道請在開放記錄表寫入 97，拒答請寫入 98）【記錄在開放紀錄表中】
- (97)不知道、不清楚
- (98)拒答

4 2 __A 行業代碼_____

4 3 請問您／《學生姓名》這個工作職位名稱是什麼？主要的工作內容是什麼？

訪員注意：請儘量填寫詳細，包含工作「所屬部門」、「職務職位」、「專業頭銜」及「日常負責主要工作內容」，請受訪者舉出 2 至 3 項最常做的工作內容。

- (01)職位名稱_____主要的工作內容_____（職位名或工作內容任一不知道請在開放記錄表寫入 97，拒答請寫入 98）【記錄在開放紀錄表中】
- (97)不知道、不清楚
- (98)拒答

4 3 __A 職業代碼_____

4 4 請問您／《學生姓名》現在說的這個工作有沒有管理其他人？

- (01)有，_____人【請鍵入電腦中】
- (02)沒有
- (97)不知道、不清楚
- (98)拒答

4 5 請問您／《學生姓名》是從民國幾年開始做這個全職工作？(不用唸出選項)

- (01)90 年
- (02)91 年
- (03)92 年
- (04)93 年
- (05)94 年
- (06)95 年
- (07)96 年
- (08)97 年
- (09)98 年
- (10)99 年
- (11)100 年
- (12)其他_____【請鍵入電腦中】
- (97)不清楚
- (98)拒答

4 6 請問您／《學生姓名》這個全職工作，每週工作總時數約幾小時？（上限值 168、下限值 30）〈不知道請鍵入 997，拒答請鍵入 998〉

訪員注意：若受訪者回答 24 小時待命，請在工作總時間欄位鍵入 168。

4 7 請問您／《學生姓名》這個全職工作平均每個月（稅前）收入大約多少？

- (01)沒有收入
- (02)不到1萬
- (03)1萬以上，不到1萬5
- (04)1萬5以上，不到2萬
- (05)2萬以上，不到2萬5
- (06)2萬5以上，不到3萬
- (07)3萬以上，不到3萬5
- (08)3萬5以上，不到4萬
- (09)4萬以上，不到4萬5
- (10)4萬5以上，不到5萬

- (11)5萬以上，不到5萬5
- (12)5萬5以上，不到6萬
- (13)6萬以上，不到6萬5
- (14)6萬5以上，不到7萬
- (15)7萬以上，不到7萬5
- (16)7萬5以上，不到8萬
- (17)8萬元以上，_____（請鍵入大約收入金額數字）【請鍵入電腦並記錄在開放紀錄表中】
- (97)不知道、不清楚
- (98)拒答

4 8 請問現在說的這個全職工作，是不是您／《學生姓名》的第一份全職工作？

- (01)是（跳答 50）
- (02)否
- (97)不知道、不清楚
- (98)拒答

4 9 請問您／《學生姓名》是從民國幾年開始做第一份全職工作？(不用唸出選項)

提示：全職工作的定義是指非學生身份，每星期工作時數達 30 小時，如果是在念夜間部時做過的全職工作可以算進去。

訪員注意：本題答案應早於或等於【貼第 45 題答案】

- (01)90 年
- (02)91 年
- (03)92 年
- (04)93 年
- (05)94 年
- (06)95 年
- (07)96 年
- (08)97 年
- (09)98 年
- (10)99 年
- (11)100 年
- (12)其他_____【請鍵入電腦中】
- (97)不清楚
- (98)拒答

5 0 受訪者 E - m a i l :

訪員注意：留 E-mail 的用途之一是為了以後方便透過 e-mail 將本次的訪問調查的成果及本計

畫相關訊息寄給您。

(01)有，_____【記錄在開放紀錄表中】

(02)沒有 email

(97)不知道、不清楚

(98)拒答

5 1 請問您／《學生姓名》有沒有其他聯絡電話？（如果有 2 個以上的電話，請用半形「;」分隔）《貼出系統所有電話號碼》

(01)有，電話是_____【請鍵入電腦並記錄在開放紀錄表中】

(02)沒有

(97)不知道、不清楚

(98)拒答

5 1 __A 我們的訪問到此結束，謝謝您接受訪問，再見。

5 2 本問卷由誰回答？【由訪員自行填寫】

(01)都是《學生姓名》回答

(02)都是他人代答

(03)從第__題開始是本人回答【請鍵入電腦並記錄在開放紀錄表中】

(04)其他_____【請鍵入電腦並記錄在開放紀錄表中】

5 2 __A 受訪者性別【由訪員自行填寫】：

訪員注意：請填寫接受訪問的受訪者性別，如由家人代答，請填家人性別

(01)男

(02)女

5 3 檢誤勾選需補問題目：

(01)Q3地址[說明：_____]

(02)Q31高中/高職/五專畢業時最後讀的學校名稱及科系名稱[說明：_____]

(03)Q32大學畢業時唸的學校名稱及科系名稱[說明：_____]

(04)Q42公司機構全名、生產的產品或提供的服務[說明：_____]

(05)Q43工作職稱、主要工作內容[說明：_____]

(06)Q50Email[說明：_____]

(07)Q51電話[說明：_____]

附錄 6 中央研究院醫學研究倫理委員會通過 TEPS 與 TEPS-B 資料串連證明

同意書 編號 AS-IRB02-101041 NUM 日期 Date 0330'2012	中央研究院醫學研究倫理委員會 研究計畫審查通過證明 <i>Certificate of Approval</i>	IRB02 修訂日期 Revised Date : 0812'2010
申請案編號 Application No : AS-IRB01-11156 (11156)		
計畫名稱 Project title : 台灣教育長期追蹤資料庫 (TEPS) 與「台灣教育長期追蹤資料庫」後續調查：教育與勞力市場的連結 (TEPS-B) 資料串連計畫 "Taiwan Education Panel Survey" (TEPS) and "Taiwan Education Panel Survey and Beyond" (TEPS-B) Data Linkage Project		
申請人 Project Investigator : 張苙雲 Chang, Ly-yun		
合作機構 Collaborating Institute(s) : 計畫主持人 關秉寅 國立政治大學社會系 共同主持人 張苙雲 中央研究院社會所 熊瑞梅 國立政治大學社會系 蘇國賢 國立臺灣大學社會系 張峰彬 國立政治大學社會系 協同主持人 于若蓉 中央研究院人文社會科學研究中心調查研究專題中心		
執行期間 Implement Duration : From 2012/01/01/ to 2012/12/31/ (yyyy/mm/dd) (yyyy/mm/dd)		
核准日期 Approval Date : 2012/03/30/ (yyyy/mm/dd)		
有效期限 Due Date : From 2012/03/30/ to 2012/12/31/ (yyyy/mm/dd) (yyyy/mm/dd)		
進度或成果報告 Progress Report :		
1. 請於 2013/03/29/(yyyy/mm/dd)前繳交進度或成果報告至本委員會追蹤審查。 The progress report should be submitted to the IRB at Academia Sinica before 2013/03/29/ (yyyy/mm/dd) for continuing review.		
2. 如向衛生署定期提出進度或成果報告，需將完整報告內容副知本委員會。 If Progress reports are submitted to the Department of Health, a copy should be submitted to the IRB at Academia Sinica.		
3. 如受試者有不良反應，應即時向主管機關報告並副知本委員會。 All the adverse events are required to report to the official institute and IRB of Academia Sinica promptly.		
附註意見 Additional Opinion :		
若需與受試者溝通 (如與受試者通信、致贈禮物等)，與受試者溝通之文件、信件或禮物，須經本委員會審核通過後方可進行。 Any materials (correspondence, brochure, compensation, etc.) provided to subjects, must be approved by the IRB of Academia Sinica.		
茲 證明上項醫學研究計畫，包括其受試者之說明同意書，已經本委員會之審核，並同意此計畫書之內容符合本委員會所訂定之醫學研究倫理標準。 The above named study proposal has been reviewed, along with the informed consent, by the committee and found to conform with the guidelines set forth by this committee.		
主任委員： 		日期： 2012.03.30 Date
中央研究院醫學研究倫理委員會 Human Subject Research Ethics Committee / IRB Academia Sinica		



附錄 7 2009 年 Panel 1 電訪調查成功樣本的次數分配(節略版)

1. 受訪者性別：

	次數	百分比
(01)男	4969	47.16 %
(02)女	5562	52.79 %
(99)遺漏值或跳答	6	0.06 %
合計	10537	100.0 %

——節略——

3. (接下來跟您核對一下住址，) 請問您／《學生姓名》的住址是：

	次數	百分比
(01)正確	5174	49.10 %
(02)更改為_____【記錄在開放紀錄表中】	1091	10.35 %
(98)拒答	72	0.68 %
(99)遺漏值或跳答	4200	39.86 %
合計	10537	100.0 %

4. 請問您／《學生姓名》平常住這裡嗎？

	次數	百分比
(01)是(跳答31)	6906	65.54 %
(02)不是	3148	29.88 %
(97)不知道、不清楚(跳答31)	6	0.06 %
(98)拒答(跳答31)	5	0.05 %
(99)遺漏值或跳答	472	4.48 %
合計	10537	100.0 %

5. 請問您／《學生姓名》平常住在哪個縣市呢？

	次數	百分比
(01) 台北市	512	4.86 %
(02) 台北縣 (跳答 7)	460	4.37 %
(03) 基隆市 (跳答 8)	30	0.28 %
(04) 桃園縣 (跳答 9)	246	2.33 %
(05) 新竹縣 (跳答 10)	62	0.59 %
(06) 新竹市 (跳答 11)	151	1.43 %
(07) 苗栗縣 (跳答 12)	32	0.30 %
(08) 台中縣 (跳答 13)	184	1.75 %
(09) 台中市 (跳答 14)	323	3.07 %
(10) 彰化縣 (跳答 15)	60	0.57 %
(11) 南投縣 (跳答 16)	42	0.40 %
(12) 雲林縣 (跳答 17)	61	0.58 %
(13) 嘉義縣 (跳答 18)	71	0.67 %
(14) 嘉義市 (跳答 19)	34	0.32 %
(15) 台南縣 (跳答 20)	116	1.10 %
(16) 台南市 (跳答 21)	112	1.06 %
(17) 高雄縣 (跳答 22)	64	0.61 %
(18) 高雄市 (跳答 23)	198	1.88 %
(19) 屏東縣 (跳答 24)	50	0.47 %
(20) 宜蘭縣 (跳答 25)	28	0.27 %
(21) 花蓮縣 (跳答 26)	44	0.42 %
(22) 台東縣 (跳答 27)	10	0.09 %
(23) 澎湖縣 (跳答 28)	14	0.13 %
(24) 金門縣 (跳答 29)	6	0.06 %
(25) 連江縣 (跳答 30)	9	0.09 %
(26) 大陸地區 (跳答 31)	21	0.20 %
(27) 國外 (跳答 31)	155	1.47 %
(97) 不知道 (跳答 31)	41	0.39 %
(98) 拒答 (跳答 31)	11	0.10 %
(99) 遺漏值或跳答	7390	70.13 %
合計	10537	100.0 %

31. 請問您是《學生姓名》的？

	次數	百分比
(01)學生本人	8670	82.28 %
(02)爸爸 (含繼父、養父)	391	3.71 %
(03)媽媽 (含繼母、養母)	764	7.25 %
(04)兄姐	124	1.18 %
(05)弟妹	70	0.66 %
(06)祖父母或外祖父母	19	0.18 %
(07)其他_____【請鍵入電腦並記錄在開放紀錄表中】	32	0.30 %
(98)拒答	2	0.02 %
(99)遺漏值或跳答	465	4.41 %
合計	10537	100.0 %

32. 請問您／《學生姓名》目前是已婚、同居、未婚還是其他狀況？

	次數	百分比
(01)已婚	289	2.74 %
(02)同居	28	0.27 %
(03)未婚	9730	92.34 %
(04)其他_____【請鍵入電腦並記錄在開放紀錄表中】	4	0.04 %
(97)不知道、不清楚	11	0.10 %
(98)拒答	10	0.09 %
(99)遺漏值或跳答	465	4.41 %
合計	10537	100.0 %

33. 請問您／《學生姓名》的最高教育程度，包含現在正在唸的，是什麼？

	次數	百分比
(01)高中 (跳答7)	258	2.45 %
(02)高職 (跳答7)	396	3.76 %
(03)五專 (跳答7)	483	4.58 %
(04)二專 (跳答7)	326	3.09 %
(05)技術學院或科技大學 (跳答7)	3198	30.35 %
(06)大學 (跳答7)	3769	35.77 %
(07)碩士	2005	19.03 %
(08)博士	64	0.61 %
(09)其他 (跳答7)【請鍵入電腦並記錄在開放紀錄表中】	11	0.10 %

(97)不知道、不清楚(跳答12)	17	0.16%
(98)拒答(跳答12)	5	0.05%
(99)遺漏值或跳答	5	0.05%
合計	10537	100.0%

——節略——

38. 請問您／《學生姓名》在高中／高職／五專畢業以後，最後讀那個大學／學院？什麼科系？（若Q33回答(04)二專，這題問法是『請問您最後讀的那一個學校名稱是？什麼科系？』）

	次數	百分比
(01)國立_____大學／學院_____科系【記錄在開放紀錄表中】	1802	17.10%
(02)私立_____大學／學院_____科系【記錄在開放紀錄表中】	5329	50.57%
(03)市立_____大學／學院_____科系【記錄在開放紀錄表中】	23	0.22%
(04)其他_____大學／學院_____科系【記錄在開放紀錄表中】	96	0.91%
(97)不知道、不清楚	26	0.25%
(98)拒答	27	0.26%
(99)遺漏值或跳答	3234	30.69%
合計	10537	100.0%

39. 剛剛問的那個大學／學院的科系是日間部、夜間部、進修部(或進修學校)、推廣部還是在職專班？（Q33回答01、02、03、97、98，不用答這題）

	次數	百分比
(01)日間部	8142	77.27%
(02)夜間部、進修部(或進修學校)、推廣部	975	9.25%
(03)在職專班	96	0.91%
(97)不知道、不清楚	16	0.15%
(98)拒答	4	0.04%
(99)遺漏值或跳答	1304	12.38%
合計	10537	100.0%

40. 請問這個學制是不是四技、二技或二專？

	次數	百分比
(01)是	4237	40.21 %
(02)不是	4932	46.81 %
(97)不知道、不清楚	64	0.61 %
(98)拒答	2	0.02 %
(99)遺漏值或跳答	1302	12.36 %
合計	10537	100.0 %

41. 請問在就讀大專院校期間，您／《學生姓名》是否有下列情況？（請訪員逐一唸出選項，可複選）

	次數	百分比
(01)轉學成功	582	6.21 %
(02)轉系成功	352	3.75 %
(03)修完雙主修	229	2.44 %
(04)修完輔系	455	4.85 %
(05)修完師資培育學程	566	6.04 %
(06)修完其他學程	538	5.74 %
(07)都沒有	6907	73.66 %
(97)不知道、不清楚	332	3.54 %
(98)拒答	2	0.02 %
合計	9963	106.25 %

1. 複選題的次數分配為多個變項整理後所製成的表格
2. 有效人數：9377 人；跳答人數：1160 人
3. 表中百分比是以有效人數作為計算基數

42. 請問您／《學生姓名》現在有沒有全職工作？（有沒有畢業：貼第36題的答案）
全職工作的定義是指非學生身份，每星期工作時數達30小時，如果是在念夜間部時做過的全職工作可以算進去。

	次數	百分比
(01)有（含志願役）（跳答45）	5594	53.09 %
(02)有，服國防役或研發替代役（跳答45）	41	0.39 %
(03)沒有（含實習、兼職、義務役、一般替代役等）	4855	46.08 %
(97)不知道、不清楚（跳答56）	35	0.33 %
(98)拒答（跳答56）	2	0.02 %

(99)遺漏值或跳答	10	0.09 %
合計	10537	100.0 %

43. 請問您／《學生姓名》現在有沒有在找全職工作？

	次數	百分比
(01)有	1432	13.59 %
(02)沒有	3382	32.10 %
(97)不知道、不清楚（跳答56）	36	0.34 %
(99)遺漏值或跳答	5687	53.97 %
合計	10537	100.0 %

44. 請問您／《學生姓名》之前有沒有做過全職的工作？

	次數	百分比
(01)有	1298	12.32 %
(02)沒有（跳答56）	3506	33.27 %
(97)不知道、不清楚（跳答56）	12	0.11 %
(98)拒答（跳答56）	1	0.01 %
(99)遺漏值或跳答	5720	54.28 %
合計	10537	100.0 %

45. 請問您／《學生姓名》現在說的這個全職工作是為自己工作、受固定的公司／機構雇用還是為家裡的事業工作？

	次數	百分比
(01)為自己工作，沒有雇人（跳答47）	63	0.60 %
(02)為自己工作，有雇人（跳答47）	41	0.39 %
(03)受固定的公司／機構雇用	6403	60.77 %
(04)為家裡的事業工作（跳答47）	408	3.87 %
(05)其他_____【請鍵入電腦並記錄在開放紀錄表中】	2	0.02 %
(97)不知道、不清楚（跳答56）	12	0.11 %
(98)拒答（跳答56）	2	0.02 %
(99)遺漏值或跳答	3606	34.22 %
合計	10537	100.0 %

46. 請問這個工作，是公家單位還是私人單位？

	次數	百分比
(01)公家單位	892	8.47 %
(02)私人單位	5489	52.09 %
(03)其他_____【請鍵入電腦並記錄在開放紀錄表中】	1	0.01 %
(97)不知道、不清楚	21	0.20 %
(98)拒答	2	0.02 %
(99)遺漏值或跳答	4132	39.21 %
合計	10537	100.0 %

47. 請問包含您／《學生姓名》在內，這個公司／機構大約有多少位員工？

	次數	百分比
(01)1 人	57	0.54 %
(02)2~4 人	461	4.38 %
(03)5~9 人	763	7.24 %
(04)10-29 人	1365	12.95 %
(05)30-99 人	1090	10.34 %
(06)100-299 人	835	7.92 %
(07)300-499 人	298	2.83 %
(08)500-999 人	307	2.91 %
(09)1000 人以上	812	7.71 %
(97)不知道、不清楚	889	8.44 %
(98)拒答	12	0.11 %
(99)遺漏值或跳答	3648	34.62 %
合計	10537	100.0 %

——節略——

50. 請問您／《學生姓名》現在說的這個工作有沒有管理其他人？

	次數	百分比
(01)有，_____人【請鍵入電腦並記錄在開放紀錄表中】	830	7.88 %
(02)沒有	5901	56.00 %
(97)不知道、不清楚	175	1.66 %

(98)拒答	10	0.09 %
(99)遺漏值或跳答	3621	34.36 %
合計	10537	100.0 %

51. 請問您／《學生姓名》是從民國幾年開始做這個全職工作？

	次數	百分比
(01)88 年	3	0.03 %
(02)89 年	3	0.03 %
(03)90 年	8	0.08 %
(04)91 年	21	0.20 %
(05)92 年	93	0.88 %
(06)93 年	112	1.06 %
(07)94 年	273	2.59 %
(08)95 年	328	3.11 %
(09)96 年	1515	14.38 %
(10)97 年	2287	21.70 %
(11)98 年	2050	19.46 %
(12)其他 【請鍵入電腦並記錄在開放紀錄表中】	24	0.23 %
(97)不清楚	188	1.78 %
(98)拒答	11	0.10 %
(99)遺漏值或跳答	3621	34.36 %
合計	10537	100.0 %

52. 請問您／《學生姓名》這個全職工作，每週工作總時數約幾小時？（上限值 168）〈不知道請鍵入997，拒答請鍵入998〉？

平均數	46.70
標準差	12.03
最小值	8
最大值	168

- 有效人數：6547 人；未回答人數：3990 人
- 表中統計數據已扣除未回答人數

53. 請問您／《學生姓名》這個全職工作平均每個月（稅前）收入大約多少？

	次數	百分比
--	----	-----

(01)沒有收入	16	0.15 %
(02)不到1萬	36	0.34 %
(03)1萬以上，不到1萬5	99	0.94 %
(04)1萬5以上，不到2萬	632	6.00 %
(05)2萬以上，不到2萬5	1901	18.04 %
(06)2萬5以上，不到3萬	1826	17.33 %
(07)3萬以上，不到3萬5	1022	9.70 %
(08)3萬5以上，不到4萬	463	4.39 %
(09)4萬以上，不到4萬5	291	2.76 %
(10)4萬5以上，不到5萬	92	0.87 %
(11)5萬以上，不到5萬5	62	0.59 %
(12)5萬5以上，不到6萬	35	0.33 %
(13)6萬以上，不到6萬5	18	0.17 %
(14)6萬5以上，不到7萬	14	0.13 %
(15)7萬以上，不到7萬5	8	0.08 %
(16)7萬5以上，不到8萬	7	0.07 %
(17)8萬元以上，_____（請說明月收入金額，共八位數）【請鍵入電腦並記錄在開放紀錄表中】	23	0.22 %
(97)不知道、不清楚	293	2.78 %
(98)拒答	77	0.73 %
(99)遺漏值或跳答	3622	34.37 %
合計	10537	100.0 %

54. 請問現在說的這個全職工作，是不是您／《學生姓名》的第一份全職工作？

	次數	百分比
(01)是（跳答56）	4210	39.95 %
(02)否	2347	22.27 %
(97)不知道、不清楚	15	0.14 %
(98)拒答	5	0.05 %
(99)遺漏值或跳答	3960	37.58 %
合計	10537	100.0 %

55. 請問您／《學生姓名》是從民國幾年開始做第一份全職工作？

	次數	百分比
(01)88年	11	0.10 %

(02)89 年	19	0.18 %
(03)90 年	30	0.28 %
(04)91 年	41	0.39 %
(05)92 年	194	1.84 %
(06)93 年	160	1.52 %
(07)94 年	217	2.06 %
(08)95 年	157	1.49 %
(09)96 年	747	7.09 %
(10)97 年	419	3.98 %
(11)98 年	61	0.58 %
(97)不清楚	302	2.87 %
(98)拒答	7	0.07 %
(99)遺漏值或跳答	8172	77.56 %
合計	10537	100.0 %

56. 受訪者E-mail：

	次數	百分比
(01)有，_____【記錄在開放紀錄表中】	8134	77.19 %
(02)沒有 email	626	5.94 %
(97)不知道、不清楚	1110	10.53 %
(98)拒答	306	2.90 %
(99)遺漏值或跳答	361	3.43 %
合計	10537	100.0 %

——節略——

附錄 8 2009 年 Core Panel 電訪調查成功樣本之次數分配 (節略版)

——節略——

2. 受訪者性別：

	次數	百分比
(01)男	1525	47.97 %
(02)女	1654	52.03 %
合計	3179	100.0 %

——節略——

4. (接下來跟您核對一下住址，) 請問您／《學生姓名》的住址是：

	次數	百分比
(01)正確	1460	45.93 %
(02)更改為_____【記錄在開放紀錄表中】	266	8.37 %
(98)拒答	4	0.13 %
(99)遺漏值或跳答	1449	45.58 %
合計	3179	100.0 %

5. 請問您是《學生姓名》的？

	次數	百分比
(01)學生本人	2836	89.21 %
(02)爸爸 (含繼父、養父)	90	2.83 %
(03)媽媽 (含繼母、養母)	215	6.76 %
(04)兄姐	23	0.72 %
(05)弟妹	6	0.19 %
(06)祖父母或外祖父母	1	0.03 %
(07)其他_____【請鍵入電腦並記錄在開放紀錄表中】	6	0.19 %
(99)遺漏值或跳答	2	0.06 %
合計	3179	100.0 %

6. 請問您／《學生姓名》的最高教育程度，包含現在正在唸的，是什麼？

	次數	百分比
(01)高中	66	2.08 %
(02)高職	83	2.61 %
(03)五專	39	1.23 %
(04)二專	67	2.11 %
(05)技術學院或科技大學	921	28.97 %
(06)大學	1996	62.79 %
(07)其他_____【請鍵入電腦並記錄在開放紀錄表中】	6	0.19 %
(97)不知道、不清楚	1	0.03 %
合計	3179	100.0 %

7. 請問您／《學生姓名》有沒有畢業？

	次數	百分比
(01)有，已畢業	189	5.95 %
(02)沒有，還沒畢業（指還在唸書）	2917	91.76 %
(03)沒有畢業（包含休學／退學／不繼續唸書等狀況）	72	2.26 %
(99)遺漏值或跳答	1	0.03 %
合計	3179	100.0 %

8. 請問您／《學生姓名》在高中／高職／五專畢業以後，最後讀那個大學／學院？什麼科系？（若Q6回答(04)二專，這題問法是『請問您最後讀的那一個學校名稱是？什麼科系？』）

	次數	百分比
(01)國立_____大學／學院_____科系【記錄在開放紀錄表中】	1034	32.53 %
(02)私立_____大學／學院_____科系【記錄在開放紀錄表中】	1896	59.64 %
(03)市立_____大學／學院_____科系【記錄在開放紀錄表中】	18	0.57 %
(04)其他_____大學／學院_____科系【記錄在開放紀錄表中】	35	1.10 %
(97)不知道、不清楚	2	0.06 %

(98)拒答	5	0.16 %
(99)遺漏值或跳答	189	5.95 %
合計	3179	100.0 %

9. 請問剛剛說的那個大學/學院/學校的科系是日間部、夜間部、進修部(或進修學院、進修專校)、推廣部還是在職專班？

	次數	百分比
(01)日間部	2768	87.07 %
(02)夜間部、進修部(或進修學院、進修專校)、推廣部	209	6.57 %
(03)在職專班	11	0.35 %
(97)不知道、不清楚	2	0.06 %
(99)遺漏值或跳答	1,89	5.95 %
合計	3179	100.0 %

10. 請問這個學制是不是四技、二技或二專？

	次數	百分比
(01)是	1031	32.43 %
(02)不是	1942	61.09 %
(97)不知道、不清楚	17	0.53 %
(99)遺漏值或跳答	189	5.95 %
合計	3179	100.0 %

11. 就讀大專院校期間，請問您／《學生姓名》是否有下列情況？（請訪員逐一唸出選項，可複選）

	次數	百分比
(01)轉學成功	177	5.92 %
(02)轉系成功	96	3.21 %
(03)正在修雙主修	59	1.97 %
(04)正在修或修完輔系	142	4.75 %
(05)正在修師資培育學程	143	4.78 %
(06)正在修或修完其他學程	379	12.68 %
(07)曾經休學或退學	184	6.15 %
(08)都沒有	2002	66.96 %
(97)不知道、不清楚	40	1.34 %

合計	3222	107.76 %
----	------	----------

1. 複選題的次數分配為多個變項整理後所製成的表格
2. 有效人數：2990 人；跳答人數：189 人
3. 表中百分比是以有效人數作為計算基數

12. 請問您／《學生姓名》現在有沒有全職工作？(請訪員唸出：全職工作的定義是指非學生身份，每星期工作時數達 30 小時，如果是在念夜間部時做過的全職工作可以算進去。)

	次數	百分比
(01)有 (含志願役) (跳答第 1 5 題)	243	7.64 %
(02)有，服國防役或研發替代役 (跳答第 1 5 題)	7	0.22 %
(03)沒有 (含實習、兼職、義務役、一般替代役等)	2926	92.04 %
(97)不知道、不清楚 (跳答第 2 6 題)	3	0.09 %
合計	3179	100.0 %

13. 請問您／《學生姓名》現在有沒有在找全職工作？

	次數	百分比
(01)有	117	3.68 %
(02)沒有	2799	88.05 %
(97)不知道、不清楚 (跳答第 2 6 題)	10	0.31 %
(99)遺漏值或跳答	253	7.96 %
合計	3179	100.0 %

14. 請問您／《學生姓名》之前有沒有做過全職的工作？

	次數	百分比
(01)有	98	3.08 %
(02)沒有 (跳答第 2 6 題)	2817	88.61 %
(97)不知道、不清楚 (跳答第 2 6 題)	1	0.03 %
(99)遺漏值或跳答	263	8.27 %
合計	3179	100.0 %

15. 請問您／《學生姓名》現在說的這個全職工作是為自己工作、受固定的公司／機構雇用還是為家裡的事業工作？

	次數	百分比
(01)為自己工作，沒有雇人（跳答第17題）	4	0.13 %
(02)為自己工作，有雇人（跳答第17題）	2	0.06 %
(03)受固定的公司／機構雇用	314	9.88 %
(04)為家裡的事業工作（跳答第17題）	27	0.85 %
(99)遺漏值或跳答	2832	89.08 %
合計	3179	100.0 %

16. 請問這個工作，是公家單位還是私人單位？

	次數	百分比
(01)公家單位	63	1.98 %
(02)私人單位	249	7.83 %
(97)不知道、不清楚	2	0.06 %
(99)遺漏值或跳答	2865	90.12 %
合計	3179	100.0 %

17. 請問包含您／《學生姓名》在內，這個公司／機構大約有多少位員工？

	次數	百分比
(01)1 人	2	0.06 %
(02)2~4 人	28	0.88 %
(03)5~9 人	71	2.23 %
(04)10-29 人	85	2.67 %
(05)30-99 人	44	1.38 %
(06)100-299 人	30	0.94 %
(07)300-499 人	9	0.28 %
(08)500-999 人	7	0.22 %
(09)1000 人以上	19	0.60 %
(97)不知道、不清楚	49	1.54 %
(98)拒答	3	0.09 %
(99)遺漏值或跳答	2832	89.08 %

合計	3179	100.0 %
----	------	---------

——節略——

20. 請問您／《學生姓名》現在說的這個工作有沒有管理其他人？

	次數	百分比
(01)有，____人【請鍵入電腦並記錄在開放紀錄表中】	42	1.32 %
(02)沒有	297	9.34 %
(97)不知道、不清楚	8	0.25 %
(99)遺漏值或跳答	2832	89.08 %
合計	3179	100.0 %

21. 請問您／《學生姓名》是從民國幾年開始做這個全職工作？

	次數	百分比
(02)94 年	1	0.03 %
(03)95 年	8	0.25 %
(04)96 年	120	3.77 %
(05)97 年	95	2.99 %
(06)98 年	118	3.71 %
(97)不清楚	4	0.13 %
(98)拒答	1	0.03 %
(99)遺漏值或跳答	2832	89.08 %
合計	3179	100.0 %

22. 請問您／《學生姓名》的全職工作，每週平均工作時數約幾小時？(上限168)

平均數	49.71
標準差	17.93
最小值	15
最大值	168

1. 有效人數：319 人；未回答人數：2860 人
2. 表中統計數據已扣除未回答人數

23. 請問您／《學生姓名》這個全職工作平均每個月（稅前）收入大約多少？

	次數	百分比
(01)沒有收入	2	0.06 %
(02)不到1萬	16	0.50 %
(03)1萬以上，不到1萬5	40	1.26 %
(04)1萬5以上，不到2萬	92	2.89 %
(05)2萬以上，不到2萬5	92	2.89 %
(06)2萬5以上，不到3萬	47	1.48 %
(07)3萬以上，不到3萬5	22	0.69 %
(08)3萬5以上，不到4萬	11	0.35 %
(09)4萬以上，不到4萬5	1	0.03 %
(10)4萬5以上，不到5萬	2	0.06 %
(12)5萬5以上，不到6萬	2	0.06 %
(97)不知道、不清楚	19	0.60 %
(98)拒答	1	0.03 %
(99)遺漏值或跳答	2832	89.08 %
合計	3179	100 %

24. 請問現在說的這個全職工作，是不是您／《學生姓名》的第一份全職工作？

	次數	百分比
(01)是（跳答第26題）	247	7.77 %
(02)不是	100	3.15 %
(99)遺漏值或跳答	2832	89.08 %
合計	3179	100.0 %

25. 請問您／《學生姓名》是從民國幾年開始做第一份全職工作？

	次數	百分比
(01)93年	2	0.06 %
(02)94年	2	0.06 %
(03)95年	7	0.22 %
(04)96年	54	1.70 %
(05)97年	21	0.66 %
(06)98年	5	0.16 %
(97)不清楚	8	0.25 %
(99)遺漏值或跳答	3080	96.89 %

合計	3179	100.0 %
----	------	---------

——節略——

28. 請問您的 E-mail :

	次數	百分比
(01)有，_____【記錄在開放紀錄表中】	2783	87.54 %
(02)沒有 Email	96	3.02 %
(97)不知道、不清楚	253	7.96 %
(98)拒答	47	1.48 %
合計	3179	100.0 %

——節略——

附錄 9 2010 年 Panel 1 面訪調查成功樣本之次數分配 (節略版)

——節略——

X6.戶籍地址：

	次數	百分比
1 同現居地址	2868	72.19
2 不同現居地址	1099	27.66
98 拒答	3	0.08
99 遺漏值	3	0.08
Total	3973	

A. 基本狀況

A1.受訪者性別

	次數	百分比
1 男	1962	49.38
2 女	2011	50.62
Total	3973	

A2_1 請問您是什麼時候出生的？_年

	次數	百分比
70	5	0.13
71	18	0.45
72	50	1.26
73	1258	31.66
74	2637	66.37
75	3	0.08
76	2	0.05
Total	3973	

——節略——

A4.請問您父親是哪裡人？

	次數	百分比
1 台灣閩南人	3166	79.69
2 台灣客家人	429	10.8
3 大陸各省市	329	8.28
4 台灣原住民	20	0.5
5 其他(請說明)	11	0.28
96 不知道	18	0.45
Total	3973	

A5.請問您父親的教育程度是：

	次數	百分比
1 無<跳答 A6>	4	0.1
2 自修<跳答 A6>	5	0.13
3 小學	667	16.79
4 國(初)中	767	19.31
5 高中	319	8.03
6 高中普通科	130	3.27
7 高中職業科	73	1.84
8 高職	744	18.73
9 士官學校	28	0.7
10 五專	295	7.43
11 二專	129	3.25
12 三專	31	0.78
13 軍警校專修班	27	0.68
14 軍警官學校	59	1.49
15 技術學院、科技大學	33	0.83
16 大學	384	9.67
17 碩士	102	2.57
18 博士	28	0.7
19 其他（請說明）	29	0.73
96 不知道	117	2.94
98 拒答	2	0.05
Total	3973	

A6.請問您母親是哪裡人？

	次數	百分比
1 台灣閩南人	3230	81.3
2 台灣客家人	430	10.82
3 大陸各省市	248	6.24
4 台灣原住民	20	0.5
5 其他（請說明）	11	0.28
96 不知道	26	0.65
99 遺漏值	8	0.2
Total	3973	

A7.請問您母親的教育程度是：

	次數	百分比
1 無<跳答 A8>	28	0.7
2 自修<跳答 A8>	8	0.2
3 小學	837	21.07
4 國（初）中	897	22.58
5 高中	273	6.87
6 高中普通科	90	2.27
7 高中職業科	109	2.74
8 高職	937	23.58
10 五專	187	4.71
11 二專	87	2.19
12 三專	39	0.98
13 軍警校專修班	1	0.03
14 軍警官學校	1	0.03
15 技術學院、科技大學	27	0.68
16 大學	254	6.39
17 碩士	32	0.81
18 博士	5	0.13
19 其他（請說明）	26	0.65
96 不知道	131	3.3
98 拒答	4	0.1
Total	3973	

A8_K1 請問您在家中是排行老幾？兄____人

	次數	百分比
0	2724	68.56
1	1086	27.33
2	147	3.7
3	15	0.38
4	1	0.03
Total	3973	

A8_K2 請問您在家中是排行老幾？弟____人

	次數	百分比
0	2432	61.21
1	1346	33.88
2	187	4.71

	3	7	0.18
	4	1	0.03
Total		3973	

A8_K3 請問您在家中是排行老幾？姊____人

	次數	百分比	
	0	2579	64.91
	1	992	24.97
	2	295	7.43
	3	79	1.99
	4	19	0.48
	5	8	0.2
	6	1	0.03
Total		3973	

A8_K4 請問您在家中是排行老幾？妹____人

	次數	百分比	
	0	2711	68.24
	1	1022	25.72
	2	215	5.41
	3	17	0.43
	4	8	0.2
Total		3973	

——節略——

A9.您目前的婚姻狀況是？

	次數	百分比
1 未婚	3797	95.57
2 初婚(跳答 A13)	171	4.3
4 已離婚(跳答 A13)	4	0.1
6 其他(請說明)	1	0.03
Total	3973	

A10.請問您對結婚有什麼想法？

	次數	百分比
1 我非常想結婚	122	3.07
2 如果有適當的機會，我會想結婚	2483	62.5

3 結不結婚都沒關係	800	20.14
4 我非常不想結婚	65	1.64
5 我沒想過結婚這件事	327	8.23
97 跳答	175	4.4
98 拒答	1	0.03
Total	3973	

A11.請問您常不常有機會遇到適合交往的對象？

	次數	百分比
1 經常	332	8.36
2 有時候	874	22
3 偶爾	1733	43.62
4 幾乎沒有	854	21.5
96 不知道	2	0.05
97 跳答	175	4.4
98 拒答	2	0.05
99 遺漏值	1	0.03
Total	3973	

A12.請問您目前有沒有固定交往或同居的伴侶？

	次數	百分比
1 有固定交往，沒有同居	1538	38.71
2 有同居伴侶	173	4.35
3 都沒有(跳答到 A16)	2085	52.48
97 跳答	175	4.4
98 拒答	2	0.05
Total	3973	

A13_1 請問您是什麼時候【結婚／同居／開始交往】的？民國_____年

	次數	百分比
84	1	0.03
85	1	0.03
86	1	0.03
87	1	0.03
88	5	0.13
89	18	0.45
90	23	0.58
91	35	0.88

	92	86	2.16
	93	146	3.67
	94	151	3.8
	95	175	4.4
	96	186	4.68
	97	303	7.63
	98	328	8.26
	99	404	10.17
	9696 不知道	19	0.48
	9797 跳答	2085	52.48
	9898 拒答	5	0.13
Total		3973	

A13_2 請問您是什麼時候【結婚／同居／開始交往】的？_____月

	次數	百分比	
	1	123	3.1
	2	123	3.1
	3	147	3.7
	4	128	3.22
	5	135	3.4
	6	151	3.8
	7	157	3.95
	8	131	3.3
	9	196	4.93
	10	201	5.06
	11	174	4.38
	12	161	4.05
	9696 不知道	54	1.36
	9797 跳答	2085	52.48
	9898 拒答	7	0.18
Total		3973	

A14_1 請問您【先生、太太、男女朋友】是什麼時候出生的？民國____年

	次數	百分比
49	1	0.03
55	1	0.03
56	1	0.03
57	1	0.03
58	2	0.05
59	1	0.03
60	1	0.03
61	3	0.08
62	8	0.2
63	11	0.28
64	9	0.23
65	22	0.55
66	24	0.6
67	44	1.11
68	64	1.61
69	58	1.46
70	101	2.54
71	112	2.82
72	187	4.71
73	342	8.61
74	473	11.91
75	141	3.55
76	110	2.77
77	75	1.89
78	44	1.11
79	24	0.6
80	9	0.23
81	4	0.1
83	1	0.03
89	1	0.03
9696 不知道	4	0.1
9797 跳答	2085	52.48
9898 拒答	9	0.23
Total	3973	

——節略——

A15.請問您【先生、太太、男女朋友】的教育程度（包括現在正在唸的）？

	次數	百分比
3 小學	1	0.03
4 國（初）中	27	0.68
5 高中	24	0.6
6 高中普通科	15	0.38
7 高中職業科	41	1.03
8 高職	158	3.98
9 士官學校	6	0.15
10 五專	55	1.38
11 二專	94	2.37
13 軍警校專修班	7	0.18
14 軍警官學校	11	0.28
15 技術學院、科技大學	423	10.65
16 大學	642	16.16
17 碩士	339	8.53
18 博士	29	0.73
19 其他（請說明）	7	0.18
96 不知道	6	0.15
97 跳答	2085	52.48
98 拒答	3	0.08
Total	3973	

A16.請問您目前的宗教信仰是？

	次數	百分比
1 沒有宗教信仰	1616	40.67
2 民間信仰	1095	27.56
3 佛教	517	13.01
4 道教	424	10.67
5 一貫道	63	1.59
6 天主教	24	0.6
7 基督教	146	3.67
8 佛道雙修	78	1.96
9 其他（請說明）	8	0.2
98 拒答	1	0.03
99 遺漏值	1	0.03
Total	3973	

A17.您多久到寺廟、道場或教堂去祈求、禱告或從事其他的宗教活動？

	次數	百分比
1 從不	264	6.64
2 一年不到一次	302	7.6
3 一年一、兩次	1261	31.74
4 一年幾次	1438	36.19
5 一個月一次或以上	707	17.8
98 拒答	1	0.03
Total	3973	

A18.您認為宗教對您日常生活重不重要？

	次數	百分比
1 非常重要	199	5.01
2 重要	1698	42.74
3 不太重要	1859	46.79
4 一點也不重要	212	5.34
98 拒答	1	0.03
99 遺漏值	4	0.1
Total	3973	

——節略——

B.教育經歷

B1.請問您的**最高教育程度**是什麼(包含現在正在唸的)？

	次數	百分比
1 高中	57	1.43
2 高職	176	4.43
3 五專	138	3.47
4 二專	155	3.9
5 技術學院或科技大學	1307	32.9
6 大學	1333	33.55
7 碩士	764	19.23
8 博士	39	0.98
9 其他(請說明)	4	0.1
Total	3973	

B2.請問您從【高中／高職／五專】三年級(含)開始，總共唸過那些學校／科系（包含換學校、換科系及休學期間）？請依時間順序回答：

B2a 請問您在這所學校(科系)就讀的學位是？

	第一階段	第二階段	第三階段	第四階段
變項名稱	B2A1	B2A2	B2A3	B2A4
高中	2148 (54.06)	21 (0.53)	13 (0.33)	1 (0.03)
高職	1054 (26.53)	37 (0.93)	18 (0.45)	3 (0.08)
五專	744 (18.73)	28 (0.70)	19 (0.48)	2 (0.05)
二專	2 (0.05)	288 (7.25)	20 (0.50)	10 (0.25)
技術學院/科技	22 (0.55)	1297 (32.65)	266 (6.70)	54 (1.36)
大學	2 (0.05)	1892 (47.62)	206 (5.18)	100 (2.52)
碩士	0 (0)	4 (0.10)	724 (18.22)	71 (1.79)
博士	0 (0)	0 (0)	3 (0.08)	40 (1.01)
跳答	1 (0.03)	406 (10.22)	2704 (68.06)	3692 (92.93)
總計	3973	3973	3973	3973

註 1：表格中，上方數字是代表次數；下方括弧內數字是代表百分比，以下各表同。

註 2：第五階段之後還在學校念書的受訪者低於百分之十，故統計結果暫略。

B2b 請問您進這所學校(科系)的方式是？

	第一階段	第二階段	第三階段	第四階段
變項名稱	B2B1	B2B2	B2B3	B2B4
聯考分發(指考、統測、基測)	2112 (53.16)	2398 (60.36)	192 (4.83)	61 (1.54)
學校推薦	838 (21.09)	368 (9.26)	128 (3.22)	19 (0.48)
申請入學(個人申請)	484 (12.18)	341 (8.58)	116 (2.92)	20 (0.50)
保送入學或直升	203 (5.11)	17 (0.43)	13 (0.33)	8 (0.20)

學校獨立考試招生	248 (6.24)	315 (7.93)	594 (14.95)	89 (2.24)
轉學或轉系(轉入)	53 (1.33)	116 (2.92)	177 (4.46)	44 (1.11)
復學	2 (0.05)	4 (0.10)	41 (1.03)	38 (0.96)
其他(請說明)____	30 (0.76)	13 (0.33)	8 (0.20)	3 (0.08)
不知道	1 (0.03)	1 (0.03)	0 (0)	0 (0)
跳答	1 (0.03)	400 (10.07)	2702 (68.01)	3691 (92.90)
遺漏值	1 (0.03)	0 (0)	2 (0.05)	0 (0)
總計	3973	3973	3973	3973

B2c 請問您有從這所學校(科系)畢業嗎？

	第一階段	第二階段	第三階段	第四階段
變項名稱	B2C1	B2C2	B2C3	B2C4
畢業	3768 (94.84)	3029 (76.24)	871 (21.92)	147 (3.70)
肄業(含退學)	122 (3.07)	259 (6.52)	83 (2.09)	21 (0.53)
休學	34 (0.86)	128 (3.22)	133 (3.35)	26 (0.65)
就學中	0 (0)	64 (1.61)	258 (6.49)	99 (2.49)
轉學或轉系(轉出)	48 (1.21)	151 (3.80)	24 (0.60)	7 (0.18)
跳答	1 (0.03)	341 (8.58)	2603 (65.52)	3673 (92.45)
拒答	0 (0)	0 (0)	1 (0.03)	0 (0)
遺漏值	0 (0)	1 (0.03)	0 (0)	0 (0)
總計	3973	3973	3973	3973

B2e 請問這個學校是公立或私立、日間或夜間

	第一階段	第二階段	第三階段	第四階段
變項名稱	B2A1	B2A2	B2A3	B2A4
公立日間	2381 (59.93)	1008 (25.37)	611 (15.38)	120 (3.02)
公立夜間	2 (0.05)	79 (1.99)	23 (0.58)	6 (0.15)
私立日間	1582 (39.82)	2196 (55.27)	548 (13.79)	131 (3.30)
私立夜間	7 (0.18)	283 (7.12)	90 (2.27)	27 (0.68)
跳答	1 (0.03)	405 (10.19)	2701 (67.98)	3688 (92.83)
遺漏值	0 (0)	2 (0.05)	0 (0)	1 (0.03)
總計	3973	3973	3973	3973

B3 請問您有沒有參加過技專院校統一入學測驗？《可複選》

B3_0 從來沒有

	次數	百分比
0 無	1754	44.15
1 有	2217	55.8
99 遺漏值	2	0.05
Total	3973	

B3_1 參加過四技二專入學測驗

	次數	百分比
0 無	2767	69.65
1 有	1204	30.30
99 遺漏值	2	0.05
Total	3973	

B3_2 參加過二技統一入學測驗

	次數	百分比
0 無	3304	83.16
1 有	667	16.79
99 遺漏值	2	0.05
Total	3973	

B4.您有沒有參加過大學學測？

	次數	百分比
0 否，從未參加過(跳答 B6)	1875	47.19
1 是，參加過	2095	52.73
96 不知道	3	0.08
Total	3973	

B5_1 您大學學測的總級分是_____級分

	次數	百分比
11	2	0.05
12	1	0.03
19	1	0.03
20	2	0.05
23	2	0.05
24	1	0.03
25	1	0.03
27	3	0.08
28	1	0.03
29	5	0.13
30	8	0.2
31	6	0.15
32	16	0.4
33	7	0.18
34	5	0.13
35	23	0.58
36	13	0.33
37	16	0.4
38	18	0.45
39	15	0.38
40	27	0.68
41	12	0.3
42	48	1.21
43	27	0.68
44	32	0.81
45	76	1.91
46	46	1.16

47	42	1.06
48	75	1.89
49	46	1.16
50	63	1.59
51	44	1.11
52	98	2.47
53	56	1.41
54	55	1.38
55	76	1.91
56	51	1.28
57	50	1.26
58	46	1.16
59	48	1.21
60	41	1.03
61	18	0.45
62	18	0.45
63	26	0.65
64	20	0.5
65	49	1.23
66	8	0.2
67	12	0.3
68	21	0.53
69	15	0.38
70	16	0.4
71	6	0.15
72	8	0.2
73	1	0.03
74	4	0.1
75	3	0.08
9797 跳答	2543	64.01
Total	3973	

B6.下面哪些語言您能說的很流利？如果 0 分代表完全不懂，10 分代表很流利：

	國語	閩南語	客家話	原住民語
變項名稱	B6_1	B6_2	B6_3	B6_4
0	0	22	3213	3897
	(0)	(0.55)	(80.87)	(98.09)
1	1	54	342	47
		148		

	(0.03)	(1.36)	(8.61)	(1.18)
2	1	119	165	13
	(0.03)	(3.00)	(4.15)	(0.33)
3	9	202	80	9
	(0.23)	(5.08)	(2.01)	(0.23)
4	16	215	31	1
	(0.40)	(5.41)	(0.78)	(0.03)
5	77	634	57	3
	(1.94)	(15.96)	(1.43)	(0.08)
6	114	650	25	2
	(2.87)	(16.36)	(0.63)	(0.05)
7	420	715	22	0
	(10.57)	(18.00)	(0.55)	(0)
8	850	683	22	0
	(21.39)	(17.19)	(0.55)	(0)
9	663	277	8	0
	(16.69)	(6.97)	(0.20)	(0)
10	1822	402	8	1
	(45.86)	(10.12)	(0.20)	(0.03)
總計	3973	3973	3973	3973

變項名稱	英語	日語	其他
	B6_5	B6_6	B6_7
0	106	2192	4
	(2.67)	(55.17)	(0.10)
1	153	628	112
	(3.85)	(15.81)	(2.82)
2	326	424	88
	(8.21)	(10.67)	(2.21)
3	652	345	97
	(16.41)	(8.68)	(2.44)
4	541	126	56
	(13.62)	(3.17)	(1.41)
5	892	110	45
	(22.45)	(2.77)	(1.13)
6	581	68	23
	(14.62)	(1.71)	(0.58)
7	435	43	20

	(10.95)	(1.08)	(0.50)
8	217	20	9
	(5.46)	(0.50)	(0.23)
9	53	13	7
	(1.33)	(0.33)	(0.18)
10	17	4	2
	(0.43)	(0.10)	(0.05)
97 跳答			3510
			(88.35)
總計	3973	3973	3973

B7.在您就讀大專(不包括研究所)期間，你和系上老師關係如何？

	次數	百分比
1 幾乎沒有老師認識我	131	3.3
2 少數老師認識我	1701	42.81
3 大部分老師認識我	1328	33.43
4 幾乎每個老師認識我	575	14.47
96 不知道	1	0.03
97 跳答	233	5.86
99 遺漏值	4	0.1
Total	3973	

B8.在您就讀大專(不包括研究所)期間，你和同班同學關係如何？

	次數	百分比
1 很疏離	78	1.96
2 有些疏離	612	15.4
3 有些歸屬感	1939	48.8
4 很有歸屬感	1107	27.86
97 跳答	233	5.86
99 遺漏值	4	0.1
Total	3973	

B9.在您就讀大專(不包括研究所)期間，您參加過以下哪種社團？《可複選》

	次數	百分比
0 從未參加	1306	35.00
1 自治性社團（如系學會、學生會）	881	23.61
2 體能性/康樂性社團（如球隊、劍道隊、熱舞社）	1105	29.62
3 服務性社團（如童軍社、慈幼社、山地服務社）	533	14.29
4 藝術性社團（如美術社、舞蹈社、戲劇社、攝影社、電影社）	387	10.37
5 綜合性社團（如校友會）	143	3.83

6 學術性社團（大學新聞社、國事論壇、大陸問題研究社、股票研究社）	151	4.05
7 音樂性社團（如口琴社、管樂社、吉他社）	383	10.27
8 其他性質的社團，請說明	221	5.92
合計	5110	136.96

1. 複選題的次數分配為多個變項整理後所製成的表格
2. 有效人數：3731 人；跳答人數：242 人
3. 表中百分比是以有效人數作為計算基數

——節略——

B10.在您就讀大專(不包括研究所)期間，平均成績大約在全班的什麼位置？

	次數	百分比
1 中下	509	12.81
2 中間左右	1426	35.89
3 中上	1410	35.49
4 前五名	381	9.59
96 不知道	9	0.23
97 跳答	233	5.86
99 遺漏值	5	0.13
Total	3973	

B11.在您就讀大專(不包括研究所) 期間，學校提供的訓練對您獲得下列這些知識或技能有多大幫助？

	幫助非常大	大	一些	幫助非常小
1.獲得不同領域的一般知識	312 (7.85)	1309 (32.95)	1726 (43.44)	388 (9.77)
2.獲得工作相關的知識技能	421 (10.60)	1161 (29.22)	1501 (37.78)	650 (16.36)
3.清楚有效的寫作技能	162 (4.08)	886 (22.30)	1824 (45.91)	862 (21.70)
4.清楚有效的口語表達技能	336 (8.46)	1397 (35.16)	1554 (39.11)	447 (11.25)
5.批判及分析思考的技能	406 (10.22)	1647 (41.45)	1356 (34.13)	324 (8.16)
6.分析數理或統計問題的技能	317 (7.98)	1178 (29.65)	1425 (35.87)	815 (20.51)
7.善用電腦及資訊科技	729 (18.35)	1535 (38.64)	1178 (29.65)	293 (7.37)

8.有效的與別人合作	826 (20.79)	2039 (51.32)	734 (18.47)	135 (3.40)
9.有效的獨立自主學習	759 (19.10)	1926 (48.48)	918 (23.11)	132 (3.32)
10.瞭解自我	350 (8.81)	1455 (36.62)	1541 (38.79)	387 (9.74)
11.瞭解不同文化背景或族群的人	608 (15.30)	1364 (34.33)	1240 (31.21)	522 (13.14)
12.解決現實生活的問題	255 (6.42)	1081 (27.21)	1685 (42.41)	714 (17.97)
13.提升心靈或精神層次	232 (5.84)	994 (25.02)	1763 (44.37)	746 (18.78)

B12.您目前的電腦技能，最符合這四類中的哪一類？

	次數	百分比
1 一般性技能(例如：使用電腦做些例行的事務，像是列印出發票、收據等)	364	9.16
2 稍微複雜的技能(例如：使用文書軟體或試算表，或是使用電子郵件聯絡等)	2286	57.54
3 相當複雜的技能(例如：使用電腦套裝軟體從事統計分析或網頁設計等)	1017	25.6
4 非常複雜的技能(例如：使用電腦程式語言編寫程式等)	302	7.6
96 不知道	1	0.03
97 跳答	3	0.08
Total	3973	

B13.請問您過去一年以來，使用這些網路工具的頻率為何？

	每天好幾次	每天一次左右	每週3~5次	每週1~2次	每月1~2次	每月不到一次或更少	都沒有
臉書(facebook)	1575 (39.64)	925 (23.28)	325 (8.18)	296 (7.45)	168 (4.23)	157 (3.95)	527 (13.26)
噗浪(plurk)	179 (4.51)	110 (2.77)	46 (1.16)	73 (1.84)	98 (2.47)	205 (5.16)	3260 (82.05)
推特(twitter)	23 (0.58)	19 (0.48)	25 (0.63)	29 (0.73)	48 (1.21)	109 (2.74)	3719 (93.61)

即時通訊 (msn、yahoo、skype、阿里旺旺等...)	1795 (45.18)	861 (21.67)	402 (10.12)	370 (9.31)	181 (4.56)	151 (3.80)	213 (5.36)
PTT (批踢踢實業坊)	587 (14.77)	333 (8.38)	253 (6.37)	250 (6.29)	275 (6.92)	366 (9.21)	1908 (48.02)
線上遊戲	314 (7.90)	284 (7.15)	184 (4.63)	241 (6.07)	191 (4.81)	326 (8.21)	2432 (61.21)

B14. 請問您過去一年以來，使用這些網路工具主要目的是什麼？《可複選》

	次數	百分比
1 從來沒有使用過	24	0.60
2 尋找或結交新的朋友	1212	30.51
3 聊天(含八卦)	2779	69.96
4 玩線上遊戲	1217	30.64
5 聽音樂或看影片	3026	76.18
6 從事網路買賣活動	1872	47.13
7 討論政治	132	3.32
8 數位學習	1363	34.32
9 搜尋或交換生活、工作上的資訊	3157	79.48
10 找新的工作機會	1726	43.45
11 其他(請說明)_____	43	1.08
合計	16551	416.69

1. 複選題的次數分配為多個變項整理後所製成的表格
2. 有效人數：3972 人；跳答人數：1 人
3. 表中百分比是以有效人數作為計算基數

——節略——

B15. 請問您從【高中/高職/五專】三年級(含)以來，有沒有出過國？如果有，去過哪些地方？《可複選》

	次數	百分比
1 沒有出過國	2045	51.47
2 東北亞【日韓】	948	23.86
3 東南亞	850	21.39
4 中國大陸	558	14.04
5 香港澳門	573	14.42

6	中東	10	0.25
7	西歐、南歐	213	5.36
8	俄國、東歐	38	0.96
9	北美洲【美國、加拿大】	313	7.88
10	中、南美洲	20	0.50
11	紐西蘭、澳洲	124	3.12
12	非洲	10	0.25
13	其他地區(請說明)_____	43	1.08
合計		5745	144.60

1. 複選題的次數分配為多個變項整理後所製成的表格

2. 有效人數：3973 人；跳答人數：0 人

3. 表中百分比是以有效人數作為計算基數

——節略——

B16.請問您從【高中/高職/五專】三年級(含)以來，有沒有和外國人或中國大陸地區人士聯絡或接觸過？【有是指和這些人接觸超過三個月以上】

	次數	百分比
有	1377	34.66
沒有	2596	65.34
Total	3973	

B17.請問您從【高中/高職/五專】三年級(含)以來，有沒有在國外住過？如果有，住過哪些地方？

【住過指住三個月以上】《可複選》

	次數	百分比
1 沒有在國外住過	3735	94.01
2 東北亞【日韓】	26	0.65
3 東南亞	6	0.15
4 中國大陸	39	0.98
5 香港澳門	6	0.15
6 中東	0	0.00
7 西歐、南歐	49	1.23
8 俄國、東歐	4	0.10
9 北美洲【美國、加拿大】	91	2.29
10 中、南美洲	4	0.10
11 紐西蘭、澳洲	38	0.96
12 非洲	0	0.00

13 其他地區(請說明)_____ 7 0.18

合計 4005 100.81

1. 複選題的次數分配為多個變項整理後所製成的表格
2. 有效人數：3973 人；跳答人數：0 人
3. 表中百分比是以有效人數作為計算基數

——節略——

C.社會網絡

	A 護士	B 作家	C 農夫	D 律師	E 中學老師	F 褸母
C1 有沒有認識的						
1 有	2386 (60.06)	318 (8.00)	1398 (35.19)	721 (18.15)	2135 (53.74)	876 (22.05)
2 沒有	1587 (39.94)	3655 (92.00)	2574 (64.79)	3252 (81.85)	1837 (46.24)	3097 (77.95)
C3 [他/她]的性別是?						
1 男	33 (0.83)	168 (4.23)	1197 (30.13)	528 (13.29)	677 (17.04)	2 (0.05)
2 女	2353 (59.22)	150 (3.78)	201 (5.06)	194 (4.88)	1458 (36.70)	874 (22.00)
C4 您和 [他/她] 有多親近?						
1 很親近	453 (11.40)	44 (1.11)	547 (13.77)	65 (1.64)	301 (7.58)	279 (7.02)
2 還算親近	571 (14.37)	89 (2.24)	356 (8.96)	152 (3.83)	678 (17.07)	212 (5.34)
3 普通	982 (24.72)	110 (2.77)	365 (9.19)	314 (7.90)	875 (22.02)	266 (6.70)
4 不太親近	304 (7.65)	57 (1.43)	105 (2.64)	148 (3.73)	220 (5.54)	94 (2.37)
5 很不親近	76 (1.91)	18 (0.45)	25 (0.63)	43 (1.08)	62 (1.56)	25 (0.63)

	G 清潔工	H 人事主管	I 大公司行政助理	J 美髮師	K 會計	L 警衛(保全人員)
C1 有沒有認識的						
	808	2172	1769	2257	2435	1396
1 有	(20.34)	(54.67)	(44.53)	(56.81)	(61.29)	(35.14)
2 沒有	3164	1801	2204	1716	1538	2577
	(79.64)	(45.33)	(55.47)	(43.19)	(38.71)	(64.86)
C3 [他/她] 的性別是?						
	227	1128	215	590	236	1375
1 男	(5.71)	(28.39)	(5.41)	(14.85)	(5.94)	(34.61)
2 女	581	1043	1554	1667	2199	22
	(14.62)	(26.25)	(39.11)	(41.96)	(55.35)	(0.55)
C4 您和 [他/她] 有多親近?						
1 很親近	114	327	369	250	641	155
	(2.87)	(8.23)	(9.29)	(6.29)	(16.13)	(3.90)
2 還算親近	159	709	602	629	830	327
	(4.00)	(17.85)	(15.16)	(15.83)	(20.89)	(8.23)
3 普通	379	880	686	1084	780	629
	(9.54)	(22.15)	(17.27)	(27.28)	(19.63)	(15.83)
4 不太親近	121	213	100	256	150	230
	(3.05)	(5.36)	(2.52)	(6.44)	(3.78)	(5.79)
5 很不親近	35	42	11	37	32	56
	(0.88)	(1.06)	(0.28)	(0.93)	(0.81)	(1.41)

	M 生產部門經理	N 工廠作業員	O 電腦程式設計師	P 櫃台接待	Q 立法委員	R 計程車司機
C1 有沒有認識的						
	793	2362	2247	1706	188	600
1 有	(19.96)	(59.45)	(56.56)	(42.94)	(4.73)	(15.10)
2 沒有	3180	1611	1726	2265	3785	3372
	(80.04)	(40.55)	(43.44)	(57.01)	(95.27)	(84.87)

C3 [他／她] 的性別是?						
	684	1471	2041	136	150	578
♂ 男	(17.22)	(37.02)	(51.37)	(3.42)	(3.78)	(14.55)
♀ 女	108	889	205	1571	38	22
	(2.72)	(22.38)	(5.16)	(39.54)	(0.96)	(0.55)
C4 您和 [他 ／她] 有多親 近?						
♂ 很親近	87	542	496	314	7	95
	(2.19)	(13.64)	(12.48)	(7.90)	(0.18)	(2.39)
♀ 還算親近	224	841	839	585	37	138
	(5.64)	(21.17)	(21.12)	(14.72)	(0.93)	(3.47)
♂ 普通	339	793	736	659	77	236
	(8.53)	(19.96)	(18.53)	(16.59)	(1.94)	(5.94)
♀ 不太親近	119	158	145	127	51	90
	(3.00)	(3.98)	(3.65)	(3.20)	(1.28)	(2.27)
♂ 很不親近	23	27	30	21	16	41
	(0.58)	(0.68)	(0.76)	(0.53)	(0.40)	(1.03)

	S 大學教授	T 搬運工	U 警察	T 大企業老闆
C1 有沒有認 識的				
	2205	614	1607	752
♂ 有	(55.50)	(15.46)	(40.45)	(18.93)
♀ 沒有	1768	3358	2366	3220
	(44.50)	(84.54)	(59.55)	(81.07)
C3 [他／她] 的性別是?				
	1621	611	1482	692
♂ 男	(40.80)	(15.38)	(37.30)	(17.42)
♀ 女	583	3	125	59
	(14.67)	(0.08)	(3.15)	(1.49)

C4 您和 [他／她] 有多親近？				
1 很親近	277 (6.97)	96 (2.42)	249 (6.27)	106 (2.67)
2 還算親近	907 (22.83)	163 (4.10)	441 (11.10)	217 (5.46)
3 普通	806 (20.29)	266 (6.70)	605 (15.23)	301 (7.58)
4 不太親近	177 (4.46)	72 (1.81)	255 (6.42)	95 (2.39)
5 很不親近	38 (0.96)	17 (0.43)	57 (1.43)	32 (0.81)

	A 護士	B 作家	C 農夫	D 律師	E 中學老師	F 裸母
C2. 有的話，是您的什麼人？						
1 配偶	4 (0.17)	1 (0.31)	1 (0.07)	()	1 (0.05)	()
2 自己父母	28 (1.17)	2 (0.63)	132 (9.45)	2 (0.28)	30 (1.40)	96 (10.97)
3 配偶父母	()	()	10 (0.72)	0	1 (0.05)	4 (0.46)
4 兄弟姊妹	129 (5.41)	2 (0.63)	888 ()	5 (0.69)	37 (1.73)	26 (2.97)
5 其他的親戚	400 (16.76)	14 (4.40)	888 (63.56)	89 (12.33)	144 (6.74)	190 (21.71)
6 以前的鄰居	7 (0.29)	0	15 (1.07)	5 (0.69)	4 (0.19)	27 (3.09)
7 現在的鄰居	18 (0.75)	2 (0.63)	29 (2.08)	5 (0.69)	12 (0.56)	60 (6.86)
8 同鄉	1 (0.04)	()	5 (0.36)	0	0	0

	588	76	84	155	406	94
9 同學	(24.64)	(23.90)	(6.01)	(21.47)	(19.01)	(10.74)
	2	34		36	1048	1
10 老師	(0.08)	(10.69)	()	(4.99)	(49.06)	(0.11)
	7	2		1	1	
11 學生	(0.29)	(0.63)	()	(0.14)	(0.05)	()
12 好朋友	234	36	30	59	124	48
	(9.81)	(11.32)	(2.15)	(8.17)	(5.81)	(5.49)
	493	74	81	149	171	78
13 普通朋友	(20.66)	(23.27)	(5.80)	(20.64)	(8.01)	(8.91)
	171	15	23	27	35	23
14 同事	(7.17)	(4.72)	(1.65)	(3.74)	(1.64)	(2.63)
	2	4	2	16		
15 上司(包括 老闆)	(0.08)	(1.26)	(0.14)	(2.22)	()	()
			2	1		
16 下屬	()	()	(0.14)	(0.14)	()	()
	22	5	12	17	21	9
17 客戶	(0.92)	(1.57)	(0.86)	(2.35)	(0.98)	(1.03)
18 因他/她的 業務或工作 而認識的人	42	11	8	39	13	41
	(1.76)	(3.46)	(0.57)	(5.40)	(0.61)	(4.69)
	14	5	2	7	6	4
19 同社團	(0.59)	(1.57)	(0.14)	(0.97)	(0.28)	(0.46)
	17	3	1	7	10	11
20 同宗教團 體	(0.71)	(0.94)	(0.07)	(0.97)	(0.47)	(1.26)
	10	7		1	4	2
21 網友	(0.42)	(2.20)	()	(0.14)	(0.19)	(0.23)
22 間接關係 (透過其他人 認識的)	179	22	63	86	52	142
	(7.50)	(6.92)	(4.51)	(11.91)	(2.43)	(16.23)
23 其他(請在 格內填入具 體關係	18	3	9	15	15	19
	(0.75)	(0.94)	(0.64)	(2.08)	(0.70)	(2.17)
					1	
99 遺漏值	()	()	()	()	(0.05)	()
總計	2836	318	1397	722	2136	875

	G 清潔工	H 人事主管	I 大公司行 政助理	J 美髮師	K 會計	L 警衛(保 全人員)
C2.有的						
話，是您的						
什麼人？						
1 配偶	()	(0.09)	()	(0.13)	(0.16)	()
	56	59	4	36	106	45
2 自己父 母	(6.93)	(2.72)	(0.23)	(1.60)	(4.35)	(3.22)
	3	3				3
3 配偶父 母	(0.37)	(0.14)	()	()	()	(0.21)
	1	25	44	47	120	8
4 兄弟姊 妹	(0.12)	(1.15)	(2.49)	(2.08)	(4.93)	(0.57)
	96	118	61	183	184	118
5 其他的 親戚	(11.88)	(5.44)	(3.45)	(8.12)	(7.56)	(8.45)
	4	2		8	1	12
6 以前的 鄰居	(0.50)	(0.09)	()	(0.35)	(0.04)	(0.86)
	19			34	7	21
7 現在的 鄰居	(2.35)	()	()	(1.51)	(0.29)	(1.50)
	1			2	1	
8 同鄉	(0.12)	()	()	(0.09)	(0.04)	()
	16	118	442	214	609	124
9 同學	(1.98)	(5.44)	(24.99)	(9.49)	(25.02)	(8.88)
		24	4	3	5	
10 老師	()	(1.11)	(0.23)	(0.13)	(0.21)	()
	1	1	1	1	1	
11 學生	(0.12)	(0.05)	(0.06)	(0.04)	(0.04)	()
12 好朋友	17	125	260	211	267	88
	(2.10)	(5.76)	(14.70)	(9.36)	(10.97)	(6.30)
	90	188	240	602	278	231
13 普通朋 友	(11.14)	(8.66)	(13.57)	(26.70)	(11.42)	(16.55)

	219	525	541	24	600	284
14 同事	(27.10)	(24.18)	(30.58)	(1.06)	(24.65)	(20.34)
		784	32	1	35	1
15 上司(包括老闆)	()	(36.11)	(1.81)	(0.04)	(1.44)	(0.07)
	10	1	1	2	3	2
16 下屬	(1.24)	(0.05)	(0.06)	(0.09)	(0.12)	(0.14)
	25	37	37	59	25	22
17 客戶	(3.09)	(1.70)	(2.09)	(2.62)	(1.03)	(1.58)
18 因他/她的業務或工作而認識的人	153	65	48	623	64	332
	(18.94)	(2.99)	(2.71)	(27.63)	(2.63)	(23.78)
		11	6	1	12	2
19 同社團	()	(0.51)	(0.34)	(0.04)	(0.49)	(0.14)
	2	9	5	6	15	5
20 同宗教團體	(0.25)	(0.41)	(0.28)	(0.27)	(0.62)	(0.36)
		3	3	4	1	5
21 網友	()	(0.14)	(0.17)	(0.18)	(0.04)	(0.36)
22 間接關係(透過其他人認識的)	87	52	33	167	83	72
	(10.77)	(2.40)	(1.87)	(7.41)	(3.41)	(5.16)
23 其他(請在格內填入具體關係)	7	19	6	22	13	20
	(0.87)	(0.88)	(0.34)	(0.98)	(0.53)	(1.43)
	1		1	2		1
99 遺漏值	(0.12)	()	(0.06)	(0.09)	()	(0.07)
總計	808	2171	1769	2255	2434	1396

	M 生產部 門經理	N 工廠作業 員	O 電腦程式 設計師	P 櫃台接 待	Q 立法委 員	R 計程車 司機
C2.有的						
話，是您的						
什麼人？						
1 配偶	1 (0.13)	5 (0.21)	5 (0.22)	2 (0.12)	()	()
	18	78	2	5		49
2 自己父 母	(2.27)	(3.30)	(0.09)	(0.29)	()	(8.17)
		1	1			2
3 配偶父 母	()	(0.04)	(0.04)	()	()	(0.33)
	7	74	73	18		1
4 兄弟姊 妹	(0.88)	(3.13)	(3.25)	(1.05)	()	(0.17)
	72	177	166	31	25	187
5 其他的 親戚	(9.08)	(7.50)	(7.39)	(1.82)	(13.30)	(31.17)
	1	2	5	1	1	9
6 以前的 鄰居	(0.13)	(0.08)	(0.22)	(0.06)	(0.53)	(1.50)
		11	7	4	5	43
7 現在的 鄰居	()	(0.47)	(0.31)	(0.23)	(2.66)	(7.17)
		1	1	1		
8 同鄉	()	(0.04)	(0.04)	(0.06)	()	()
	43	539	689	416	4	9
9 同學	(5.42)	(22.83)	(30.66)	(24.37)	(2.13)	(1.50)
	2		10		3	
10 老師	(0.25)	()	(0.45)	()	(1.60)	()
		2	1			
11 學生	()	(0.08)	(0.04)	()	()	()
12 好朋友	29 (3.66)	346 (14.65)	406 (18.07)	249 (14.59)	5 (2.66)	10 (1.67)
	66	357	369	308	21	70
13 普通朋 友	(8.32)	(15.12)	(16.42)	(18.04)	(11.17)	(11.67)

	216	566	271	513	1	7
14 同事	(27.24)	(23.97)	(12.06)	(30.05)	(0.53)	(1.17)
	219	2	11	2	4	
15 上司(包括老闆)	(27.62)	(0.08)	(0.49)	(0.12)	(2.13)	()
	1	23	4	4		
16 下屬	(0.13)	(0.97)	(0.18)	(0.23)	()	()
	41	34	24	22	4	19
17 客戶	(5.17)	(1.44)	(1.07)	(1.29)	(2.13)	(3.17)
18 因他/她的業務或工作而認識的人	33	46	52	58	13	65
	(4.16)	(1.95)	(2.31)	(3.40)	(6.91)	(10.83)
	3	4	19	7		2
19 同社團	(0.38)	(0.17)	(0.85)	(0.41)	()	(0.33)
	2	6	13	5	2	6
20 同宗教團體	(0.25)	(0.25)	(0.58)	(0.29)	(1.06)	(1.00)
	2	7	17	2		
21 網友	(0.25)	(0.30)	(0.76)	(0.12)	()	()
22 間接關係(透過其他人認識的)	30	63	83	42	95	115
	(3.78)	(2.67)	(3.69)	(2.46)	(50.53)	(19.17)
23 其他(請在格內填入具體關係)	6	17	18	17	5	6
	(0.76)	(0.72)	(0.80)	(1.00)	(2.66)	(1.00)
	1					
99 遺漏值	(0.13)	()	()	()	()	()
總計	793	2361	2247	1707	188	600

	S 大學教授	T 搬運工	U 警察	T 大企業老闆
C2.有的話，				
是您的什麼				
人？				
1 配偶	()	2 (0.33)	1 (0.06)	()
	9	20	33	15
2 自己父母	(0.41)	(3.26)	(2.05)	(2.00)
			2	3
3 配偶父母	()	()	(0.12)	(0.40)
		15	16	1
4 兄弟姊妹	()	(2.44)	(1.00)	(0.13)
	70	42	324	85
5 其他的親戚	(3.17)	(6.84)	(20.17)	(11.32)
	2	3	17	2
6 以前的鄰居	(0.09)	(0.49)	(1.06)	(0.27)
	4	7	26	5
7 現在的鄰居	(0.18)	(1.14)	(1.62)	(0.67)
	1			
8 同鄉	(0.05)	()	()	()
	11	84	469	24
9 同學	(0.50)	(13.68)	(29.20)	(3.20)
	1964		1	7
10 老師	(89.07)	()	(0.06)	(0.93)
		1	3	3
11 學生	()	(0.16)	(0.19)	(0.40)
12 好朋友	19	77	140	30
	(0.86)	(12.54)	(8.72)	(3.99)
	29	149	244	55
13 普通朋友	(1.32)	(24.27)	(15.19)	(7.32)
	5	106	49	4
14 同事	(0.23)	(17.26)	(3.05)	(0.53)
	18		6	274
15 上司(包括老闆)	(0.82)	()	(0.37)	(36.48)

		10		
16 下屬	()	(1.63)	()	()
	14	16	21	67
17 客戶	(0.63)	(2.61)	(1.31)	(8.92)
18 因他/她 的業務或工 作而認識的 人	11	43	43	47
	(0.50)	(7.00)	(2.68)	(6.26)
	2	2	7	6
19 同社團	(0.09)	(0.33)	(0.44)	(0.80)
	5	4	8	8
20 同宗教團 體	(0.23)	(0.65)	(0.50)	(1.07)
		2	4	1
21 網友	()	(0.33)	(0.25)	(0.13)
22 間接關係 (透過其他人 認識的)	37	25	174	104
	(1.68)	(4.07)	(10.83)	(13.85)
23 其他(請 在格內填入 具體關係	4	6	18	9
	(0.18)	(0.98)	(1.12)	(1.20)
				1
99 遺漏值	()	()	()	(0.13)
總計	2205	614	1606	751

C5.請問您平常一天裡面，除了同住家人以外，不論透過什麼方式大概總共會跟幾位其他的家人或親戚接觸？《指一對一的接觸，包括電話、電子郵件、透過網際網路，都算》

	次數	百分比
1 0人(跳答 C7)	1218	30.66
2 1-4 人	2349	59.12
3 5-9 人	321	8.08
4 10-19 人	70	1.76
5 20-49 人	8	0.2
6 50-99 人	3	0.08
7 等於或多於 100 人	3	0.08
99 遺漏值	1	0.03
Total	3973	

C6.請問其中有多少人是透過電子郵件或網路接觸的？

	次數	百分比
1 0 人(跳答 C7)	1125	28.32
2 1-4 人	1527	38.43
3 5-9 人	90	2.27
4 10-19 人	10	0.25
5 20-49 人	2	0.05
97 跳答	1218	30.66
99 遺漏值	1	0.03
Total	3973	

C7.請問您平常一天裡面，除了家人和親戚以外，不論透過什麼方式大概總共會跟幾位非親戚接觸？《指一對一的接觸，包括電話、電子郵件、透過網際網路，都算》

	次數	百分比
1 0 人(跳答 D1)	72	1.81
2 1-4 人	1201	30.23
3 5-9 人	988	24.87
4 10-19 人	867	21.82
5 20-49 人	589	14.83
6 50-99 人	166	4.18
7 等於或多於 100 人	89	2.24
99 遺漏值	1	0.03
Total	3973	

C8.請問其中有多少人是透過電子郵件或網路接觸的？

	次數	百分比
1 0 人(跳答 D1)	761	19.15
2 1-4 人	1757	44.22
3 5-9 人	858	21.6
4 10-19 人	363	9.14
5 20-49 人	143	3.6
6 50-99 人	13	0.33
7 等於或多於 100 人	5	0.13
97 跳答	72	1.81
99 遺漏值	1	0.03
Total	3973	

C9.承上題，請問這些人目前住在哪些地區？《可複選》

	次數	百分比
1 台灣	3118	99.33
2 香港澳門	158	5.03
3 中國	263	8.38
4 日本	193	6.15
5 韓國	45	1.43
6 美國加拿大	301	9.59
7 歐洲	149	4.75
8 世界其他地區，請說明_____	191	6.08
合計	4418	140.75

1. 複選題的次數分配為多個變項整理後所製成的表格
2. 有效人數：3139 人；跳答人數：834 人
3. 表中百分比是以有效人數作為計算基數

——節略——

D.工作經歷

D1.請您回想一下，您 15 歲時父親的工作。

D1A 請問您 15 歲時，父親的工作是屬於以下哪一種？

	次數	百分比
1 為自己工作，有雇人	786	19.78
2 為自己工作，沒雇人	691	17.39
3 幫家裡事業工作	102	2.57
4 受雇於政府機關	396	9.97
5 受雇於公營企業	208	5.24
6 派遣職員(由派遣公司支付薪水)	2	0.05
7 家庭代工	10	0.25
8 無固定雇主(臨時工、兼差、計時工與部份時間工作者)	119	3
9 受雇於其他私人或私人企業	1385	34.86
10 其他，請說明	27	0.68
11 沒有工作(跳答 D2)	84	2.11
12 學生(跳答 D2)	1	0.03
13 當時已去世(跳答 D2)	100	2.52
96 不知道	57	1.43
98 拒答	5	0.13
Total	3973	

D1C_CODE 父親行業

	次數	百分比
農、林、漁、牧業	114	2.87
礦業及土石採取業	15	0.38
製造業	1129	28.42
水電燃氣業	53	1.33
營造業	397	9.99
批發及零售業	520	13.09
住宿及餐飲業	149	3.75
運輸、倉儲及通信業	279	7.02
金融及保險業	109	2.74
不動產及租賃業	30	0.76
專業、科學及技術服務業	93	2.34
教育服務業	127	3.20
醫療保健及社會福利服務業	54	1.36
文化、運動及休閒服務業	46	1.16
其他服務業	199	5.01
公共行政業	254	6.39
缺漏資料	405	10.19
總計	3973	100

D1D_CODE 父親職業

	次數	百分比
行政主管及經理人	781	19.66
專業人員	197	4.96
技術員及助理專業人員	482	12.13
事務工作人員	171	4.30
服務工作人員及店面與市場銷售人員	388	9.77
技術性農、林、漁、牧工作人員	106	2.67
技術工等相關工作人員	757	19.05
機器操作員及組裝員	533	13.42
非技術工及體力工	135	3.40
缺漏資料	423	10.65
總計	3973	100

D1E 他那一個公司/機構全體員工大概有多少人？要包括自己、家族工作者、約聘兼職或部份時間工作者。

	次數	百分比
1 1 人	334	8.41
2 2-4 人	863	21.72
3 5-9 人	448	11.28
4 10-29 人	395	9.94
5 30-99 人	286	7.2
6 100-299 人	198	4.98
7 300-499 人	59	1.49
8 500-999 人	70	1.76
9 1000 人以上	548	13.79
96 不知道	566	14.25
97 跳答	203	5.11
98 拒答	2	0.05
99 遺漏值	1	0.03
Total	3973	

D1F 請問您父親工作上有沒有管人？是屬於下列那一類？

	次數	百分比
1 沒有管人	1719	43.27
2 現場領班、監工	319	8.03
3 基層管理人員	286	7.2
4 中層管理人員	311	7.83
5 高層管理人員	233	5.86
6 總經理、負責人	775	19.51
96 不知道	123	3.1
97 跳答	203	5.11
98 拒答	2	0.05
99 遺漏值	2	0.05
Total	3973	

D2A 請問您 15 歲時，母親的工作是屬於以下哪一種？

	次數	百分比
1 為自己工作，有雇人	144	3.62
2 為自己工作，沒雇人	288	7.25
3 幫家裡事業工作	768	19.33
4 受雇於政府機關	286	7.2

5 受雇於公營企業	83	2.09
6 派遣職員(由派遣公司支付薪水)	2	0.05
7 家庭代工	91	2.29
8 無固定雇主(臨時工、兼差、計時工與部份時間工作者)	59	1.49
9 受雇於其他私人或私人企業	1091	27.46
10 其他，請說明	22	0.55
11 沒有工作(跳答 D2)	1081	27.21
12 學生(跳答 D2)	1	0.03
13 當時已去世(跳答 D2)	25	0.63
96 不知道	29	0.73
98 拒答	3	0.08
Total	3973	

D2C_CODE 母親行業

	次數	百分比
農、林、漁、牧業	68	1.71
礦業及土石採取業	0	0
製造業	820	20.64
水電燃氣業	10	0.25
營造業	92	2.32
批發及零售業	466	11.73
住宿及餐飲業	268	6.75
運輸、倉儲及通信業	54	1.36
金融及保險業	145	3.65
不動產及租賃業	19	0.48
專業、科學及技術服務業	55	1.38
教育服務業	213	5.36
醫療保健及社會福利服務業	76	1.91
文化、運動及休閒服務業	43	1.08
其他服務業	262	6.59
公共行政業	140	3.52
缺漏資料	1242	31.26
總計	3973	100

D2D_CODE 母親職業

	次數	百分比
行政主管及經理人	165	4.15
專業人員	179	4.51
技術員及助理專業人員	416	10.47
事務工作人員	414	10.42
服務工作人員及店面與市場銷售人員	678	17.07
技術性農、林、漁、牧工作人員	62	1.56
技術工等相關工作人員	257	6.47
機器操作員及組裝員	298	7.50
非技術工及體力工	280	7.05
缺漏資料	1224	30.81
總計	3973	100

D2E 她那一個公司/機構全體員工大概有多少人？要包括自己、家族工作者、約聘兼職或部份時間工作者。

	次數	百分比
1 1 人	286	7.2
2 2-4 人	745	18.75
3 5-9 人	344	8.66
4 10-29 人	307	7.73
5 30-99 人	274	6.9
6 100-299 人	177	4.46
7 300-499 人	54	1.36
8 500-999 人	56	1.41
9 1000 人以上	303	7.63
96 不知道	301	7.58
97 跳答	1125	28.32
98 拒答	1	0.03
Total	3973	

D2F 請問您母親工作上有沒有管人？是屬於下列那一類？

	次數	百分比
1 沒有管人	2205	55.5
2 現場領班、監工	130	3.27
3 基層管理人員	140	3.52
4 中層管理人員	93	2.34

5 高層管理人員	72	1.81
6 總經理、負責人	159	4
96 不知道	48	1.21
97 跳答	1125	28.32
98 拒答	1	0.03
Total	3973	

D3.請問您有沒有工作過？

工作是指每星期有做到 15 小時以上，超過一個月以上的工作，包含工讀、實習、幫家裡工作不支薪的狀況。(義工、志工不算)

	次數	百分比
0 從來沒有工作過(跳答 D22)	157	3.95
1 有	3816	96.05
Total	3973	

D7 請說明這家公司或機構主要在做什麼(產品與服務)？

變項名稱	第一階段	第二階段	第三階段	第四階段
	D7_1_CODE	D7_2_CODE	D7_3_CODE	D7_4_CODE
農、林、漁、牧業	9 (0.23)	5 (0.13)	8 (0.20)	2 (0.05)
礦業及土石採取業	6 (0.15)	0 (0)	6 (0.15)	0 (0)
製造業	680 (17.12)	208 (5.24)	421 (10.60)	235 (5.91)
水電燃氣業	14 (0.35)	1 (0.03)	4 (0.10)	1 (0.03)
營造業	61 (1.54)	19 (0.48)	37 (0.93)	18 (0.45)
批發及零售業	787 (19.81)	234 (5.89)	426 (10.72)	222 (5.59)
住宿及餐飲業	748 (18.83)	172 (4.33)	347 (8.73)	130 (3.27)
運輸、倉儲及通信業	83 (2.09)	24 (0.60)	41 (1.03)	37 (0.93)
金融及保險業	107 (2.69)	58 (1.46)	83 (2.09)	62 (1.56)
不動產及租賃業	31 (0.78)	10 (0.25)	20 (0.50)	10 (0.25)

專業、科學及技	190	66	113	73
術服務業	(4.78)	(1.66)	(2.84)	(1.84)
教育服務業	534	123	296	127
	(13.44)	(3.10)	(7.45)	(3.20)
醫療保健及社	171	72	79	60
會福利服務業	(4.30)	(1.81)	(1.99)	(1.51)
文化、運動及休	136	45	80	36
閒服務業	(3.42)	(1.13)	(2.01)	(0.91)
其他服務業	124	37	57	41
	(3.12)	(0.93)	(1.43)	(1.03)
公共行政業	99	48	69	57
	(2.49)	(1.21)	(1.74)	(1.43)
缺漏資料	193	2851	1886	2861
	(4.86)	(71.76)	(47.47)	(72.01)
總計	3973	3973	3973	3973

變項名稱	第五階段	第六階段	第七階段	第八階段
	D7_5_CODE	D7_6_CODE	D7_7_CODE	D7_8_CODE
農、林、漁、牧	3	4	2	3
業	(0.08)	(0.10)	(0.05)	(0.08)
礦業及土石採	3	0	3	0
取業	(0.08)	(0)	(0.08)	(0)
製造業	275	172	150	101
	(6.92)	(4.33)	(3.78)	(2.54)
水電燃氣業	2	0	1	0
	(0.05)	(0)	(0.03)	(0)
營造業	23	16	15	14
	(0.58)	(0.40)	(0.38)	(0.35)
批發及零售業	243	141	122	66
	(6.12)	(3.55)	(3.07)	(1.66)
住宿及餐飲業	162	78	86	52
	(4.08)	(1.96)	(2.16)	(1.31)
運輸、倉儲及通	33	26	16	15
信業	(0.83)	(0.65)	(0.40)	(0.38)
金融及保險業	53	35	23	22
	(1.33)	(0.88)	(0.58)	(0.55)
不動產及租賃	22	10	8	9
業	(0.55)	(0.25)	(0.20)	(0.23)

專業、科學及技	88	61	35	18
術服務業	(2.21)	(1.54)	(0.88)	(0.45)
教育服務業	125	73	61	41
	(3.15)	(1.84)	(1.54)	(1.03)
醫療保健及社	44	34	17	16
會福利服務業	(1.11)	(0.86)	(0.43)	(0.40)
文化、運動及休	48	25	28	16
閒服務業	(1.21)	(0.63)	(0.70)	(0.40)
其他服務業	47	31	30	22
	(1.18)	(0.78)	(0.76)	(0.55)
公共行政業	48	44	36	15
	(1.21)	(1.11)	(0.91)	(0.38)
缺漏資料	2754	3223	3340	3563
	(69.32)	(81.12)	(84.07)	(89.68)
總計	3973	3973	3973	3973

註 1：表格中，上方數字是代表次數；下方括弧內數字是代表百分比，以下各表同。

註 2：第九階段之後還有工作的受訪者低於百分之十，故統計結果暫略。

D10 請問您這個職務的工作內容為何？

	第一階段	第二階段	第三階段	第四階段
變項名稱	D10_1_CODE	D10_2_CODE	D10_3_CODE	D10_4_CODE
行政主管及經	20	23	19	16
理人	(0.50)	(0.58)	(0.48)	(0.40)
專業人員	223	86	129	93
	(5.61)	(2.16)	(3.25)	(2.34)
技術員及助理	815	291	507	287
專業人員	(20.51)	(7.32)	(12.76)	(7.22)
事務工作人員	783	279	486	288
	(19.71)	(7.02)	(12.23)	(7.25)
服務工作人員	1303	319	598	256
及店面與市場	(32.80)	(8.03)	(15.05)	(6.44)
銷售人員				
技術性農、林、	3	2	5	2
漁、牧工作人員	(0.08)	(0.05)	(0.13)	(0.05)
技術工等相關	142	37	89	52
工作人員	(3.57)	(0.93)	(2.24)	(1.31)
機器操作員及	226	59	135	70
組裝員	(5.69)	(1.49)	(3.40)	(1.76)

非技術工及體力工	261 (6.57)	27 (0.68)	123 (3.10)	44 (1.11)
缺漏資料	197 (4.96)	2850 (71.73)	1882 (47.37)	2865 (72.11)
總計	3973	3973	3973	3973

變項名稱	第五階段	第六階段	第七階段	第八階段
	D10_5_CODE	D10_6_CODE	D10_7_CODE	D10_8_CODE
行政主管及經理人	15 (0.38)	15 (0.38)	6 (0.15)	6 (0.15)
專業人員	81 (2.04)	61 (1.54)	38 (0.96)	23 (0.58)
技術員及助理專業人員	312 (7.85)	214 (5.39)	168 (4.23)	135 (3.40)
事務工作人員	284 (7.15)	181 (4.56)	120 (3.02)	86 (2.16)
服務工作人員及店面與市場銷售人員	313 (7.88)	155 (3.90)	170 (4.28)	90 (2.27)
技術性農、林、漁、牧工作人員	4 (0.10)	2 (0.05)	2 (0.05)	3 (0.08)
技術工等相關工作人員	56 (1.41)	39 (0.98)	34 (0.86)	27 (0.68)
機器操作員及組裝員	100 (2.52)	64 (1.61)	56 (1.41)	26 (0.65)
非技術工及體力工	58 (1.46)	21 (0.53)	38 (0.96)	14 (0.35)
缺漏資料	2750 (69.22)	3221 (81.07)	3341 (84.09)	3563 (89.68)
總計	3973	3973	3973	3973

D17.《訪員依受訪者工作職務史中最後一個職位，勾選受訪者現在有沒有工作》：

	次數	百分比
1 有	3058	76.97
2 沒有(跳答 D21)	758	19.08
97 跳答	157	3.95
Total	3973	

D18.您對您現在主要的工作滿不滿意？

	次數	百分比
1 非常滿意	277	6.97
2 滿意	1628	40.98
3 沒什麼滿意不滿意	733	18.45
4 不滿意	359	9.04
5 非常不滿意	60	1.51
97 跳答	915	23.03
99 遺漏值	1	0.03
Total	3973	

D19.請問您現在這個工作目前平均每個月收入大約多少？_____元

平均數	29901.33
標準差	14040.77
最小值	0
最大值	350000

有效人數:3023

D21.請問您【現在的／前一個】工作情況符不符合下列的說法？

	非常符合	符合	無所謂	不符合	非常不符合
1.我可以決定或改變自己的工作內容或進度	458 (11.53)	1516 (38.16)	239 (6.02)	1212 (30.51)	389 (9.79)
2.我的意見可以反映在工作單位的做事方式或作業流程	400 (10.07)	2191 (55.15)	384 (9.67)	668 (16.81)	171 (4.30)
3.我可以依自己的需要調整上下班或休假時間	422 (10.62)	1119 (28.17)	240 (6.04)	1367 (34.41)	665 (16.74)
4.在工作上，我可以發揮我的所學	513 (12.91)	1529 (38.48)	442 (11.13)	848 (21.34)	484 (12.18)
5.我的工作有保障	572 (14.40)	1959 (49.31)	441 (11.10)	620 (15.61)	222 (5.59)
6.我的收入高	86 (2.16)	818 (20.59)	840 (21.14)	1508 (37.96)	563 (14.17)

7.我有好的升遷機會	130 (3.27)	956 (24.06)	696 (17.52)	1467 (36.92)	561 (14.12)
8.我的工作有趣	374 (9.41)	1632 (41.08)	740 (18.63)	801 (20.16)	269 (6.77)
9.我的工作對社會有用	531 (13.37)	1966 (49.48)	650 (16.36)	566 (14.25)	101 (2.54)
10.我的工作讓我有機會成長或學到新東西	1019 (25.65)	2208 (55.58)	278 (7.00)	258 (6.49)	53 (1.33)
11.我的工作需要運用複雜的電腦技能	249 (6.27)	852 (21.44)	535 (13.47)	1586 (39.92)	592 (14.90)
12.這份工作讓我有在職訓練的機會	473 (11.91)	1663 (41.86)	367 (9.24)	937 (23.58)	373 (9.39)

D22.我們社會中，有一群人比較接近上層，有一群人比較接近下層。下面有一個由上到下的圖表。
您認為您目前屬於那一層？

	次數	百分比
1	163	4.1
2	168	4.23
3	527	13.26
4	602	15.15
5	1174	29.55
6	822	20.69
7	385	9.69
8	108	2.72
9	9	0.23
10	13	0.33
98 拒答	2	0.05
Total	3973	

D24.最近五年來，您有沒有受過【公司／機構】指定的培訓？

	次數	百分比
1 有	1587	39.94
2 沒有	2278	57.34
3 沒有，公司/機構雖有提供培訓，但沒得到或沒參加	106	2.67
98 拒答	1	0.03
99 遺漏值	1	0.03
Total	3973	

D25.最近五年來，除了和工作有關的培訓之外，您有沒有自己進修或參加培訓？

	次數	百分比
1 有	2066	52
2 沒有(跳答 D27)	1906	47.97
99 遺漏值	1	0.03
Total	3973	

D26.請問您自己進修或參加培訓的原因是？《可複選》

	次數	百分比
1 準備出國考試	118	5.72
2 資格考試	117	5.67
3 考專科	35	1.70
4 考大學	155	7.51
5 考研究所(碩、博士)	507	24.58
6 公務人員考試	333	16.14
7 證照考試	936	45.37
8 職業培訓	440	21.33
9 其他(請說明)_____	401	19.44
合計	3042	147.46

1. 複選題的次數分配為多個變項整理後所製成的表格
2. 有效人數：2063 人；跳答人數：1910 人
3. 表中百分比是以有效人數作為計算基數

——節略——

D27. 請問您擁有以下哪些證照或檢定證書？《可複選》

	次數	百分比
1 沒有證照或檢定證書	1234	31.11
2 國家考試-公務人員(考選部辦理)	69	1.74
3 國家考試-專門職業及技術人員(考選部辦理)	270	6.81
4 技術士證照(勞委會、北高職訓局辦理)	1174	29.59
5 金融證照(金融研訓院、金管會、壽險工會、精算學會等辦理)	505	12.73
6 教師資格(教育部、北高市教育局等辦理)	141	3.55

7 語言認證(民間或國際單位辦理)	782	19.71
8 電腦認證(民間或國際單位辦理)	828	20.87
9 其他證照(請說明)_____	283	7.13
合計	5286	133.25

1. 複選題的次數分配為多個變項整理後所製成的表格
2. 有效人數：3967 人；跳答人數：6 人
3. 表中百分比是以有效人數作為計算基數

D28.請問您如果有機會的話，您是否會去臺灣以外的地方工作？《可複選》

	次數	百分比
1 不會	1219	30.71
2 香港澳門	847	21.34
3 中國	1188	29.92
4 日本	1344	33.85
5 韓國	342	8.61
6 美國加拿大	1382	34.81
7 歐洲	996	25.09
8 世界其他地區，請說明_____	456	11.49
合計	7774	195.82

1. 複選題的次數分配為多個變項整理後所製成的表格
2. 有效人數：3970 人；跳答人數：3 人
3. 表中百分比是以有效人數作為計算基數

D29.請問您現在生活主要的經濟來源有哪些？《可複選》

	次數	百分比
1 自己的工作收入	3356	84.47
2 父母提供資助	1105	27.81
3 其他親人資助	98	2.47
4 失業保險給付	10	0.25
5 遣散費	7	0.18
6 銀行或信用卡貸款	18	0.45
7 私人借貸	2	0.05
8 其他(請說明)_____	193	4.86
合計	4789	120.54

1. 複選題的次數分配為多個變項整理後所製成的表格
2. 有效人數：3973 人；跳答人數：0 人
3. 表中百分比是以有效人數作為計算基數

D30. 我們想要了解，您覺得您自己符不符合以下這些說法...？

	非常符合	符合	無所謂	不符合	非常不符合
1.一般來說，現在的您會主動去認識新的朋友	658 (16.56)	2065 (51.98)	537 (13.52)	674 (16.96)	39 (0.98)
2.您從不會讓別的事耽誤您的工作或學業	468 (11.78)	2270 (57.14)	484 (12.18)	707 (17.80)	44 (1.11)
3.您在工作或學業上碰到困難時，您都會設法搞懂	806 (20.29)	2869 (72.21)	206 (5.18)	90 (2.27)	2 (0.05)
4.現在的您和周圍的人相處得很好	912 (22.95)	2785 (70.10)	227 (5.71)	43 (1.08)	5 (0.13)
5.即使身體有點不舒服，您還是盡量把當天該做的事情做好	747 (18.80)	2740 (68.97)	276 (6.95)	193 (4.86)	17 (0.43)
6.即使面對不喜歡的事情，您還能達到自己最好的表現	275 (6.92)	2425 (61.04)	716 (18.02)	541 (13.62)	15 (0.38)
7.儘管工作要花上好長時間才會慢慢看到成果，您還是可以維持一貫的表現	475 (11.96)	2761 (69.49)	487 (12.26)	237 (5.97)	11 (0.28)

E. 謀職與介紹人

E1. 請問您過去這一年內，有沒有人在平常談話中主動跟您提起有關工作機會的消息？ 《可複選》

	次數	百分比
0 沒有	1010	25.42
1 有，是您現在公司（機關）內的工作機會	620	15.61
2 有，是以前曾做過的公司（機關）內的工作機會	389	9.79
3 有，是其他的工作機會	2429	61.14
合計	4448	111.96

1. 複選題的次數分配為多個變項整理後所製成的表格
2. 有效人數：3973 人；跳答人數：0 人
3. 表中百分比是以有效人數作為計算基數

——節略——

E2.請問您【得到現在這個職位／得到最後一個職位／找工作】的過程中，有幾個人幫過您的忙？
（各種幫忙都算，例如：提供消息、幫忙介紹...等都算）

	次數	百分比
1 從沒有工作過也從未找過工作	171	4.3
2 有人幫忙，__人	1655	41.66
3 沒有人幫忙	2143	53.94
99 遺漏值	4	0.1
Total	3973	

E2a.為什麼沒有人幫過您的忙？

	次數	百分比
1 完全沒有找人幫忙	2104	52.96
2 有找人，但都不肯幫忙	1	0.03
3 有找人，但最後都沒有幫上忙	30	0.76
97 跳答	1826	45.96
99 遺漏值	12	0.3
Total	3973	

E3a.請問【他／她】是您的什麼人？

	次數	百分比
配偶	5	0.13
自己父母	275	6.92
配偶父母	4	0.1
兄弟姊妹	59	1.49
其他的親戚	173	4.35
以前的鄰居	4	0.1
現在的鄰居	20	0.5
同鄉	1	0.03
同學	227	5.71
老師	169	4.25
好朋友	232	5.84
普通朋友	78	1.96

同事	95	2.39
上司(包括老闆)	142	3.57
客戶	4	0.1
因他/她的業務或工作而認識的人	38	0.96
同社團	6	0.15
同宗教團體	9	0.23
間接關係(透過其他人認識的)	90	2.27
其他(請在格內)填入具體關係	50	1.26
跳答	2275	57.26
遺漏值	17	0.43
Total	3973	

E3b. 請問【他/她】的性別？

	次數	百分比
1 男	939	23.63
2 女	741	18.65
97 跳答	2275	57.26
99 遺漏值	18	0.45
Total	3973	

E3c. 請問【他/她】的工作單位性質？

	次數	百分比
1 為自己工作，有雇人	242	6.09
2 為自己工作，沒雇人	60	1.51
3 幫家裡事業工作	42	1.06
4 受雇於政府機關	211	5.31
5 受雇於公營企業	36	0.91
6 派遣職員(由派遣公司支付薪水)	9	0.23
8 無固定雇主	7	0.18
9 受雇於其他私人或私人企業	904	22.75
10 國防役/替代役	5	0.13
11 一般義務役(跳答 E3e)	3	0.08
12 學生(跳答 E3e)	66	1.66
13 沒有工作(跳答 E3e)	84	2.11
14 其他(不知道過錄 96)	7	0.18
96 不知道	6	0.15
97 跳答	2275	57.26
99 遺漏值	16	0.4

Total 3973

E3e.請問當時【他／她】和您親不親近？

	次數	百分比
1 很親近	759	19.1
2 還算親近	556	13.99
3 普通	255	6.42
4 不太親近	73	1.84
5 很不親近	39	0.98
97 跳答	2275	57.26
99 遺漏值	16	0.4
Total	3973	

E3f.請問當時【他／她】和您【目前／前一個／想找的】工作的公司之間有什麼關係？

	次數	百分比
1 他/她直接認識目前/前一個/想找的工作公司的員工	266	6.7
2 他/她認識的人，認識目前/前一個/想找的工作公司的員工（間接關係）	114	2.87
3 他/她就是目前/前一個/想找的工作公司的老闆	239	6.02
4 他/她就是目前/前一個/想找的工作公司的員工	672	16.91
5 都不是	389	9.79
96 不知道	2	0.05
97 跳答	2275	57.26
99 遺漏值	16	0.4
Total	3973	

E4.您是透過誰來找到這個人(最主要的人)來幫忙？

	次數	百分比
0 直接接觸，沒有透過其他人	1497	37.68
1 透過_____	185	4.66
97 跳答	2275	57.26
99 遺漏值	16	0.4
Total	3973	

E4a. 請問【他／她】是您的什麼人？

	次數	百分比
配偶	2	0.05
自己父母	70	1.76
配偶父母	1	0.03
兄弟姊妹	11	0.28
其他的親戚	20	0.5
同學	17	0.43
老師	8	0.2
學生	1	0.03
好朋友	18	0.45
普通朋友	6	0.15
同事	7	0.18
上司(包括老闆)	5	0.13
因他/她的業務或工作而認識的人	3	0.08
間接關係(透過其他人認識的)	12	0.3
其他(請在格內)填入具體關係	4	0.1
跳答	3772	94.94
遺漏值	16	0.4
Total	3973	

E4b. 請問【他／她】的性別？

	次數	百分比
1 男	92	2.32
2 女	93	2.34
97 跳答	3772	94.94
99 遺漏值	16	0.4
Total	3973	

E4c. 請問【他／她】的工作單位性質？

	次數	百分比
1 為自己工作，有雇人	15	0.38
2 為自己工作，沒雇人	9	0.23
3 幫家裡事業工作	6	0.15
4 受雇於政府機關	21	0.53
6 派遣職員(由派遣公司支付薪水)	2	0.05
7 家庭代工	1	0.03
8 無固定雇主	1	0.03

9 受雇於其他私人或私人企業	90	2.27
11 一般義務役(跳答 E4e)	1	0.03
12 學生(跳答 E4e)	3	0.08
13 沒有工作(跳答 E4e)	31	0.78
96 不知道	4	0.1
97 跳答	3772	94.94
98 拒答	1	0.03
99 遺漏值	16	0.4
Total	3973	

E4e.請問當時【他／她】和您親不親近？

	次數	百分比
1 很親近	118	2.97
2 還算親近	38	0.96
3 普通	20	0.5
4 不太親近	6	0.15
5 很不親近	3	0.08
97 跳答	3772	94.94
99 遺漏值	16	0.4
Total	3973	

E4f.請問【他／她】是前面說的最重要的人 (E4 提到的人的稱謂)的什麼人？

	次數	百分比
配偶	2	0.05
自己父母	8	0.2
配偶父母	1	0.03
兄弟姊妹	12	0.3
其他的親戚	18	0.45
現在的鄰居	8	0.2
同學	14	0.35
老師	4	0.1
學生	3	0.08
好朋友	40	1.01
普通朋友	19	0.48
同事	12	0.3
上司(包括老闆)	3	0.08
下屬	6	0.15
客戶	3	0.08

因他/她的業務或工作而認識的人	9	0.23
同社團	1	0.03
同宗教團體	3	0.08
間接關係(透過其他人認識的)	6	0.15
其他(請在格內)填入具體關係	9	0.23
跳答	3772	94.94
拒答	1	0.03
遺漏值	19	0.48
Total	3973	

F.身心健康

F1.整體而言，您目前的日子過得快樂嗎？

	次數	百分比
1 非常快樂	654	16.46
2 還算快樂	2927	73.67
3 不太快樂	353	8.88
4 非常不快樂	39	0.98
Total	3973	

F2.請問您現在的身高是_____公分

平均數	166.80
標準差	8.51

有效人數:3965

F3.請問您現在的體重是_____公斤

平均數	62.35
標準差	14.14

有效人數:3923

F4.請問這一年來，您的健康狀況好不好？

	次數	百分比
1 很好	655	16.49
2 好	1583	39.84
3 普通	1446	36.4

4 不好	273	6.87
5 很不好	16	0.4
Total	3973	

F5.最近一個月來，您有沒有因為身體不適或受傷而影響到日常作息（如上學、工作、家事）？

	次數	百分比
1 無影響	2870	72.24
2 有點影響	836	21.04
3 有影響	207	5.21
4 有很大的影響	60	1.51
Total	3973	

F6.最近一個月以來，您抽煙、喝酒或吃檳榔嗎？

	幾乎每天	一週 1~2 次	一個月 1~2 次	完全沒有
a.抽煙	499 (12.56)	54 (1.36)	33 (0.83)	3386 (85.23)
b.喝酒	40 (1.01)	187 (4.71)	621 (15.63)	3124 (78.63)
c.嚼檳榔	16 (0.40)	23 (0.58)	35 (0.88)	3898 (98.11)

F7.您認為下面這些特徵不符合您自己的個性？

	很符合	有點符合	無所謂	不符合	不太符合	很不符合
1.不太愛說話	169 (4.25)	1010 (25.42)	488 (12.28)	1523 (38.33)	782 (19.68)	
2.很有同情心	1185 (29.83)	2230 (56.13)	395 (9.94)	149 (3.75)	13 (0.33)	
3.事情做到完為止	1196 (30.10)	2193 (55.20)	365 (9.19)	212 (5.34)	6 (0.15)	

4.懂得放鬆而且會處理壓力	799 (20.11)	2058 (51.80)	534 (13.44)	541 (13.62)	40 (1.01)
5.對多花腦筋思考的事物很有興趣	809 (20.36)	1766 (44.45)	633 (15.93)	682 (17.17)	82 (2.06)
6.外向、會和人交際	684 (17.22)	1637 (41.20)	655 (16.49)	894 (22.50)	102 (2.57)
7.比較會挑別人毛病	163 (4.10)	960 (24.16)	816 (20.54)	1719 (43.27)	314 (7.90)
8.粗心大意	299 (7.53)	1586 (39.92)	786 (19.78)	1132 (28.49)	169 (4.25)
9.容易緊張	522 (13.14)	1679 (42.26)	671 (16.89)	962 (24.21)	137 (3.45)
10.藝術方面的興趣比較少	413 (10.40)	1017 (25.60)	519 (13.06)	1433 (36.07)	590 (14.85)

F8.在過去一個禮拜裡，您有沒有下面這些情形或感覺？

(01)經常：指幾乎每天都有（5~7天）					(02)有時候：指隔天就有（3~4天）				
(03)偶爾：指一個禮拜裏有一兩次（1~2天）					(04)沒有（少於1天）				
	經常	有時候	偶爾	沒有					
1.不太想吃東西，胃口很差	93 (2.34)	357 (8.99)	842 (21.19)	2680 (67.46)					
2.覺得做每一件事情都很吃力	70 (1.76)	356 (8.96)	1348 (33.93)	2198 (55.32)					
3.睡不好覺	286 (7.20)	435 (10.95)	1170 (29.45)	2080 (52.35)					
4.覺得心情很不好	139 (3.50)	502 (12.64)	1775 (44.68)	1556 (39.16)					
5.覺得很寂寞	101 (2.54)	357 (8.99)	1116 (28.09)	2397 (60.33)					

6.覺得身邊的人不友善	30 (0.76)	167 (4.20)	833 (20.97)	2942 (74.05)
7.覺得很傷心	49 (1.23)	176 (4.43)	813 (20.46)	2934 (73.85)
8.提不起勁來做事	111 (2.79)	439 (11.05)	1755 (44.17)	1667 (41.96)
9.覺得不能信任別人	85 (2.14)	272 (6.85)	1005 (25.30)	2608 (65.64)
10.原來不煩惱的事，開始使我煩惱	143 (3.60)	530 (13.34)	1364 (34.33)	1935 (48.70)
11.我覺得心煩，親友的幫助也不管用	134 (3.37)	360 (9.06)	863 (21.72)	2614 (65.79)
12.我感到害怕	44 (1.11)	185 (4.66)	794 (19.98)	2949 (74.23)
13.我隔一段時間就會哭一場	42 (1.06)	106 (2.67)	487 (12.26)	3337 (83.99)
14.我覺得其他人不喜歡我	17 (0.43)	98 (2.47)	669 (16.84)	3187 (80.22)
15.我不能集中精力做我要做的事	85 (2.14)	347 (8.73)	1643 (41.35)	1897 (47.75)
16.我覺得我的人生經歷是場失敗	60 (1.51)	167 (4.20)	634 (15.96)	3110 (78.28)
17.我好像說話比以前少了	119 (3.00)	343 (8.63)	853 (21.47)	2657 (66.88)

G.家庭、婚姻、性別角色

G1.請問您同不同意下面的說法？

	非常同意	同意	無所謂	回不同意	不同意	非常不同意
1.女性當家庭主婦比出外工作更有意義	79 (1.99)	339 (8.53)	794 (19.98)	2063 (51.93)	697 (17.54)	
2.男性不出外工作，當家庭主夫也很有意義	173 (4.35)	1177 (29.62)	759 (19.10)	1361 (34.26)	501 (12.61)	
3.男性的責任就是賺錢，女性的責任就是照顧家庭	78 (1.96)	540 (13.59)	684 (17.22)	1971 (49.61)	698 (17.57)	

4.男性比較適合念自然科學	93 (2.34)	835 (21.02)	736 (18.53)	1836 (46.21)	470 (11.83)
5.有些工作該由男性來做，有些該由女性來做	547 (13.77)	2363 (59.48)	421 (10.60)	531 (13.37)	110 (2.77)
6.職業婦女和家庭主婦一樣，可以和她的小孩建立溫暖且安穩的關係	760 (19.13)	2621 (65.97)	295 (7.43)	276 (6.95)	18 (0.45)
7.女人要獨立的最好方式就是有份工作	876 (22.05)	2104 (52.96)	506 (12.74)	444 (11.18)	39 (0.98)
8.如果夫妻都有全職工作，他們應該要平均分擔做家事	1774 (44.65)	1929 (48.55)	188 (4.73)	66 (1.66)	15 (0.38)

G2. 以下是一些有關婚姻態度的題目，請問您同不同意下列看法？

	非常同意	同意	無所謂	不同意	非常不同意
1.結婚後不一定要有小孩	430 (10.82)	1685 (42.41)	561 (14.12)	1069 (26.91)	227 (5.71)
2.情侶住在一起，即使沒有結婚的打算也沒什麼關係	307 (7.73)	1677 (42.21)	682 (17.17)	1064 (26.78)	241 (6.07)
3.不幸福的婚姻，還是比沒結婚好	305 (7.68)	668 (16.81)	164 (4.13)	1607 (40.45)	1226 (30.86)
4.即使沒有結婚，還是可以有小孩	144 (3.62)	1195 (30.08)	544 (13.69)	1606 (40.42)	282 (7.13)
5.現在只有少數的婚姻是幸福的	199 (5.01)	1069 (26.91)	812 (20.44)	1713 (43.12)	173 (4.35)
6.結婚的人比沒結婚的人快樂	53 (1.33)	615 (15.48)	1440 (36.24)	1686 (42.44)	174 (4.38)
7.我很怕我到40歲時還沒結婚	243 (6.12)	723 (18.20)	578 (14.55)	1638 (41.23)	787 (19.81)

附錄 10 2011/2012 Non-Core Panel 電訪調查成功樣本之次數分配 (節略版)

1. 請問您是《學生姓名》的？

	2011次數	百分比	2012次數	百分比	合計次數	百分比
1 學生本人	3,842	85.0	1,123	61.9	4,965	78.4
2 爸爸 (含繼父、養父)	165	3.7	177	9.8	342	5.4
3 媽媽 (含繼母、養母)	414	9.2	401	22.1	815	12.9
4 兄姐	53	1.2	58	3.2	111	1.8
5 弟妹	15	0.3	22	1.2	37	0.6
6 祖父母或外祖父母	9	0.2	15	0.8	24	0.4
7 其他_____【請訪員記錄在工作記錄表】	19	0.4	18	1	37	0.6
98 拒答	1	0.0	1	0.1	2	0.0
合計	4,518	100.0	1,815	100	6,333	100

——節略——

3. 您／《學生姓名》國中時有留住址給我們，請問您／《學生姓名》現在的住址還是

	2011次數	百分比	2012次數	百分比	合計次數	百分比
1 舊地址正確	2,001	44.3	656	36.1	2,657	42.0
2 舊地址雖正確，但《學生姓名》另有新地址	226	5.0	174	9.6	400	6.3
3 舊地址錯誤或無記錄，更改為_____【記錄	455	10.1	109	6	564	8.9
98 拒答	43	1.0	41	2.3	84	1.3
99 跳題	1,793	39.7	835	46	2,628	41.5
合計	4,518	100.0	1,815	100	6,333	100.0

4. 請問您／《學生姓名》平常住這裡嗎？

	2011次數	百分比	2012次數	百分比	合計次數	百分比
1 是	3,774	83.5	1,393	76.7	5,167	81.6
2 不是，但已提供完整新地址	204	4.5	127	7	331	5.2
3 不是，沒有提供新地址或地址不全	521	11.5	268	14.8	789	12.5
97 不知道、不清楚	10	0.2	14	0.8	24	0.4
98 拒答	9	0.2	13	0.7	22	0.3
合計	4,518	100.0	1,815	100	6,333	100.0

5. 請問您／《學生姓名》平常住在哪個縣市呢？

	2011次數	百分比	2012次數	百分比	合計次數	百分比
1 台北市	66	1.5	31	1.7	97	1.5
2 新北市（跳答7）	73	1.6	29	1.6	102	1.6
3 基隆市（跳答8）	2	0.0	1	0.1	3	0.0
4 桃園縣（跳答9）	43	1.0	15	0.8	58	0.9
5 新竹縣（跳答10）	10	0.2	6	0.3	16	0.3
6 新竹市（跳答11）	20	0.4	15	0.8	35	0.6
7 苗栗縣（跳答12）	4	0.1	5	0.3	9	0.1
8 台中市（跳答13）	104	2.3	48	2.6	152	2.4
9 彰化縣（跳答14）	8	0.2	4	0.2	12	0.2
10 南投縣（跳答15）	7	0.2	4	0.2	11	0.2
11 雲林縣（跳答16）	8	0.2	8	0.4	16	0.3
12 嘉義縣（跳答17）	12	0.3	4	0.2	16	0.3
13 嘉義市（跳答18）	10	0.2	2	0.1	12	0.2
14 台南市（跳答19）	36	0.8	22	1.2	58	0.9
15 高雄市（跳答20）	52	1.2	20	1.1	72	1.1
16 屏東縣（跳答21）	8	0.2	8	0.4	16	0.3
17 宜蘭縣（跳答22）	7	0.2	2	0.1	9	0.1
18 花蓮縣（跳答23）	8	0.2	7	0.4	15	0.2
19 台東縣（跳答24）	2	0.0	2	0.1	4	0.1
20 澎湖縣（跳答25）	3	0.1	2	0.1	5	0.1
21 金門縣（跳答26）	1	0.0	1	0.1	2	0.0
23 大陸地區（跳答29）	4	0.1	1	0.1	5	0.1
24 國外（跳答29）	25	0.6	14	0.8	39	0.6
97 不知道（跳答29）	6	0.1	13	0.7	19	0.3
98 拒答（跳答29）	2	0.0	4	0.2	6	0.1
99 跳題	3,997	88.5	1,547	85.2	5,544	87.5
合計	4,518	100.0	1,815	100	6,333	100.0

——節略——

29. 請問您／《學生姓名》的最高教育程度，包含現在正在唸的，是什麼？

	2011次數	百分比	2012次數	百分比	合計次數	百分比
1 國中畢業（跳答36）	52	1.2	30	1.7	82	1.3
2 國中肄業（跳答36）	9	0.2	1	0.1	10	0.2
3 高中	142	3.1	121	6.7	263	4.2
4 高職	494	10.9	183	10.1	677	10.7
5 五專	50	1.1	33	1.8	83	1.3
6 二專	130	2.9	51	2.8	181	2.9
7 技術學院或科技大學	1,737	38.4	447	24.6	2,184	34.5
8 大學	1,494	33.1	774	42.6	2,268	35.8
9 碩士	402	8.9	163	9	565	8.9
10 博士		0.0	1	0.1	1	0.0
11 其他【請記錄在工作記錄表上】	5	0.1	1	0.1	6	0.1
97 不知道、不清楚（跳答36）	2	0.0	9	0.5	11	0.2
98 拒答（跳答36）	1	0.0	1	0.1	2	0.0
合計	4,518	100.0	1,815	100	6,333	100.0

30. 請問您／《學生姓名》〔031〕有沒有畢業？

	2011次數	百分比	2012次數	百分比	合計次數	百分比
1 有，已畢業	2,801	62.0	1,173	64.6	3,974	62.8
2 沒有，還沒畢業（還在唸書）	1,456	32.2	529	29.1	1,985	31.3
3 沒有畢業（不繼續唸書了）	192	4.2	69	3.8	261	4.1
97 不知道、不清楚	4	0.1	3	0.2	7	0.1
99 跳題	65	1.4	41	2.3	106	1.7
合計	4,518	100.0	1,815	100	6,333	100.0

31. 請問您／《學生姓名》國中畢業後是唸高中／高職或五專，是那一所學校？
什麼科系

	2011次數	百分比	2012次數	百分比	合計次數	百分比
1 _____縣市_____鄉鎮市區_____高中／高職	4,442	98.3	1,752	96.5	6,194	97.8
97 不知道、不清楚	7	0.2	19	1	26	0.4
98 拒答	5	0.1	3	0.2	8	0.1
99 跳題	64	1.4	41	2.3	105	1.7
合計	4,518	100.0	1,815	100	6,333	100.0

31_A. 請問這所學校是：

	2011次數	百分比	2012次數	百分比	合計次數	百分比
1 國立	1,537	34.0	615	33.9	2,152	34.0
2 私立	2,310	51.1	870	47.9	3,180	50.2
3 市立	436	9.7	227	12.5	663	10.5
4 縣立	101	2.2	30	1.7	131	2.1
5 其他_____【請填寫在Q31開放記錄表】	5	0.1	10	0.6	15	0.2
97 不知道、不清楚	60	1.3	21	1.2	81	1.3
98 拒答	2	0.0	1	0.1	3	0.0
99 跳題	67	1.5	41	2.3	108	1.7
合計	4,518	100.0	1,815	100	6,333	100.0

32. 請問您／《學生姓名》在高中／高職／五專畢業以後，最後大學或二專階段唸的是

	2011次數	百分比	2012次數	百分比	合計次數	百分比
1 _____大學／學院_____科系【記	3,749	83.0	1,408	77.6	5,157	81.4
97 不知道、不清楚	10	0.2	26	1.4	36	0.6
98 拒答	9	0.2	3	0.2	12	0.2
99 跳題	750	16.6	378	20.8	1,128	17.8
合計	4,518	100.0	1,815	100	6,333	100.0

32_A. 請問這所學校是：

	2011次數	百分比	2012次數	百分比	合計次數	百分比
1 國立	921	20.4	405	22.3	1,326	20.9
2 私立	2,760	61.1	985	54.3	3,745	59.1
3 市立	27	0.6	5	0.3	32	0.5
4 其他_____【請填寫在Q32開放記錄表】	23	0.5	17	0.9	40	0.6
97 不知道、不清楚	36	0.8	23	1.3	59	0.9
98 拒答		0.0	2	0.1	2	0.0
99 跳題	751	16.6	378	20.8	1,129	17.8
合計	4,518	100.0	1,815	100	6,333	100.0

33. 請問您／《學生姓名》剛剛說的那個大學/學院的科系是日間部、夜間部進修部(或進修學校)、推廣部還是在職專班？

	2011次數	百分比	2012次數	百分比	合計次數	百分比
1 日間部	3,164	70.0	1,199	66.1	4,363	68.9
2 夜間部、進修部（或進修學校）、推廣部	558	12.4	211	11.6	769	12.1
3 在職專班	35	0.8	16	0.9	51	0.8
97 不知道、不清楚	11	0.2	10	0.6	21	0.3
98 拒答		0.0	1	0.1	1	0.0
99 跳題	750	16.6	378	20.8	1,128	17.8
合計	4,518	100.0	1,815	100	6,333	100.0

34. 請問這個學制是不是四技、二技或二專？

	2011次數	百分比	2012次數	百分比	合計次數	百分比
1 是	2,038	45.1	736	40.6	2,774	43.8
2 不是	1,672	37.0	656	36.1	2,328	36.8
97 不知道、不清楚	58	1.3	44	2.4	102	1.6
98 拒答		0.0	1	0.1	1	0.0
99 跳題	750	16.6	378	20.8	1,128	17.8
合計	4,518	100.0	1,815	100	6,333	100.0

35. 請問在就讀大專院校期間，您／《學生姓名》是否有下列情況？（可複選）

	2011次數	百分比	2012次數	百分比	合計次數	百分比
1 轉學成功	279	7.41	81	5.6	360	6.92
2 轉系成功	164	4.35	69	4.8	233	4.48
3 修完雙主修	105	2.79	60	4.2	165	3.17
4 修完輔系	265	7.03	71	4.9	336	6.46
5 修完師資培育學程	102	2.71	51	3.6	153	2.94
6 修完其他學程	419	11.12	130	9.1	549	10.55
7 都沒有	2,644	70.19	918	63.9	3,562	68.46
97 不知道、不清楚	129	3.42	167	11.6	296	5.69
98 拒答	2	0.05	1	0.1	3	0.06
合計	4,109	109.08	1,548	107.8	5,657	108.73
1. 複選題的次數分配為多個變項整理後所製成的表格						
2. 有效人數：2011年3767人，2012年1,436人，合計5203人						
3. 表中百分比是以有效人數作為計算基數						

36. 請問您／《學生姓名》現在有沒有全職工作？

	2011次數	百分比	2012次數	百分比	合計次數	百分比
1 有(跳答39)	1,566	34.7	656	36.1	2,222	35.1
2 有，服志願役(跳答39)	84	1.9	36	2	120	1.9
3 有，服國防役或研發替代役		0.0	4	0.2	4	0.1
4 沒有(含實習、兼職、義務役、一般替代役)	2,839	62.8	1,087	59.9	3,926	62.0
97 不知道、不清楚(跳答50)	27	0.6	30	1.7	57	0.9
98 拒答(跳答50)	2	0.0	1	0.1	3	0.0
99 跳題		0.0	1	0.1	1	0.0
合計	4,518	100.0	1,815	100	6,333	100.0

37. 請問您／《學生姓名》現在有沒有在找全職工作？

	2011次數	百分比	2012次數	百分比	合計次數	百分比
1 有	568	12.6	197	10.9	765	12.1
2 沒有	2,258	50.0	868	47.8	3,126	49.4
97 不知道、不清楚(跳答50)	13	0.3	22	1.2	35	0.6
99 跳題	1,679	37.2	728	40.1	2,407	38.0
合計	4,518	100.0	1,815	100	6,333	100.0

38. 請問您／《學生姓名》之前有沒有做過全職工作？

	2011次數	百分比	2012次數	百分比	合計次數	百分比
1 有	366	8.1	190	10.5	556	8.8
2 沒有	2,455	54.3	863	47.5	3,318	52.4
97 不知道、不清楚(跳答50)	4	0.1	12	0.7	16	0.3
99 跳題	1,693	37.5	750	41.3	2,443	38.6
合計	4,518	100.0	1,815	100	6,333	100.0

39. 請問您／《學生姓名》現在說的這個全職工作是受固定的公司／機構雇用、
為家裡的事業工作還是為自己工作？

	2011次數	百分比	2012次數	百分比	合計次數	百分比
1 受固定的公司／機構雇用	1,846	40.9	798	44	2,644	41.7
2 為家裡的事業工作（跳答41）	134	3.0	53	2.9	187	3.0
3 為自己工作，沒有雇人（跳答41）	15	0.3	24	1.3	39	0.6
4 為自己工作，有雇人（跳答41）	16	0.4	6	0.3	22	0.3
97 不知道、不清楚（跳答50）	4	0.1	5	0.3	9	0.1
98 拒答	1	0.0			1	0.0
99 跳題	2,502	55.4	929	51.2	3,431	54.2
合計	4,518	100.0	1,815	100	6,333	100.0

40. 請問這個工作，是公家單位還是私人單位？

	2011次數	百分比	2012次數	百分比	合計次數	百分比
1 公家單位	191	4.2	103	5.7	294	4.6
2 私人單位	1,629	36.1	677	37.3	2,306	36.4
97 不知道、不清楚	25	0.6	18	1	43	0.7
98 拒答	1	0.0			1	0.0
99 跳題	2,672	59.1	1,017	56	3,689	58.3
合計	4,518	100.0	1,815	100	6,333	100.0

41. 請問包含您／《學生姓名》在內，這個公司／機構大約有多少位員工？

	2011次數	百分比	2012次數	百分比	合計次數	百分比
1 1人	16	0.4	7	0.4	23	0.4
2 2~4人	182	4.0	60	3.3	242	3.8
3 5~9人	294	6.5	108	6	402	6.3
4 10-29人	421	9.3	172	9.5	593	9.4
5 30-99人	265	5.9	101	5.6	366	5.8
6 100-299人	179	4.0	61	3.4	240	3.8
7 300-499人	73	1.6	25	1.4	98	1.5
8 500-999人	65	1.4	27	1.5	92	1.5
9 1000人以上	241	5.3	87	4.8	328	5.2
97 不知道、不清楚	255	5.6	231	12.7	486	7.7
98 拒答	19	0.4			19	0.3
99 跳題	2,508	55.5	936	51.6	3,444	54.4
合計	4,518	100.0	1,815	100	6,333	100.0

——節略——

44. 請問您／《學生姓名》現在說的這個工作有沒有管理其他人？

	2011次數	百分比	2012次數	百分比	合計次數	百分比
1 有	183	4.1	130	7.2	313	4.9
2 沒有	1,780	39.4	692	38.1	2,472	39.0
97 不知道、不清楚	39	0.9	57	3.1	96	1.5
98 拒答	9	0.2	2	0.1	11	0.2
99 跳題	2,507	55.5	934	51.5	3,441	54.3
合計	4,518	100.0	1,815	100	6,333	100.0

45. 請問您／《學生姓名》是從民國幾年開始做這個全職工作？

	2011次數	百分比	2012次數	百分比	合計次數	百分比
1 90年	3	0.1	1	0.1	4	0.1
2 91年	1	0.0	1	0.1	2	0.0
3 92年	9	0.2	2	0.1	11	0.2
4 93年	11	0.2	4	0.2	15	0.2
5 94年	26	0.6	6	0.3	32	0.5
6 95年	44	1.0	7	0.4	51	0.8
7 96年	147	3.3	48	2.6	195	3.1
8 97年	163	3.6	63	3.5	226	3.6
9 98年	211	4.7	56	3.1	267	4.2
10 99年	309	6.8	108	6	417	6.6
11 100年	1,005	22.2	410	22.6	1,415	22.3
12 其他_____【請訪員記錄在工作記錄表】	3	0.1	120	6.6	123	1.9
97 不清楚	77	1.7	55	3	132	2.1
98 拒答	1	0.0			1	0.0
99 跳題	2,508	55.5	934	51.5	3,442	54.4
合計	4,518	100.0	1,815	100	6,333	100.0

46. 請問您／《學生姓名》這個全職工作，每週工作總時數約幾小時？（上限值168、下限值30）〈不知道請鍵入997，拒答請鍵入998〉

	2011	2012	合計
平均數	50.56	49.82	50.35
標準差	21.31	18.56	
最小值	30.00	30.00	30
最大值	168.00	168.00	168
1. 有效人數：2011年1921人，2012年768人，合計2689人			
2. 表中統計數據已扣除未回答人數			

47. 請問您／《學生姓名》這個全職工作平均每個月（稅前）收入大約多少？

	2011次數	百分比	2012次數	百分比	合計次數	百分比
1 沒有收入	12	0.3	3	0.2	15	0.2
2 不到1萬	31	0.7	10	0.6	41	0.6
3 1萬以上，不到1萬5	78	1.7	21	1.2	99	1.6
4 1萬5以上，不到2萬	372	8.2	85	4.7	457	7.2
5 2萬以上，不到2萬5	631	14.0	253	13.9	884	14.0
6 2萬5以上，不到3萬	429	9.5	173	9.5	602	9.5
7 3萬以上，不到3萬5	174	3.9	103	5.7	277	4.4
8 3萬5以上，不到4萬	92	2.0	58	3.2	150	2.4
9 4萬以上，不到4萬5	34	0.8	30	1.7	64	1.0
10 4萬5以上，不到5萬	12	0.3	12	0.7	24	0.4
11 5萬以上，不到5萬5	7	0.2	5	0.3	12	0.2
12 5萬5以上，不到6萬	4	0.1	2	0.1	6	0.1
13 6萬以上，不到6萬5	2	0.0	1	0.1	3	0.0
14 6萬5以上，不到7萬	1	0.0	2	0.1	3	0.0
16 7萬5以上，不到8萬	3	0.1	1	0.1	4	0.1
17 8萬元以上，_____（請寫入大約收入金額數	5	0.1	4	0.2	9	0.1
97 不知道、不清楚	111	2.5	98	5.4	209	3.3
98 拒答	13	0.3	20	1.1	33	0.5
99 跳題	2,507	55.5	934	51.5	3,441	54.3
合計	4,518	100.0	1,815	100	6,333	100.0

48. 請問現在說的這個全職工作，是不是您／《學生姓名》的第一份全職工作？

	2011次數	百分比	2012次數	百分比	合計次數	百分比
1 是（跳答50）	1,374	30.4	568	31.3	1,942	30.7
2 否	629	13.9	302	16.6	931	14.7
97 不知道、不清楚	8	0.2	9	0.5	17	0.3
98 拒答		0.0	2	0.1	2	0.0
99 跳題	2,507	55.5	934	51.5	3,441	54.3
合計	4,518	100.0	1,815	100	6,333	100.0

49. 請問您／《學生姓名》是從民國幾年開始做第一份全職工作？

	2011次數	百分比	2012次數	百分比	合計次數	百分比
1 90年	4	0.1	1	0.1	5	0.1
2 91年	3	0.1	2	0.1	5	0.1
3 92年	15	0.3	1	0.1	16	0.3
4 93年	49	1.1	20	1.1	69	1.1
5 94年	44	1.0	19	1.1	63	1.0
6 95年	57	1.3	21	1.2	78	1.2
7 96年	133	2.9	38	2.1	171	2.7
8 97年	95	2.1	34	1.9	129	2.0
9 98年	56	1.2	25	1.4	81	1.3
10 99年	39	0.9	16	0.9	55	0.9
11 100年	24	0.5	60	3.3	84	1.3
12 其他_____【請訪員記錄在工作記錄表】	2	0.0	5	0.3	7	0.1
97 不清楚	115	2.5	68	3.7	183	2.9
98 拒答	1	0.0	3	0.2	4	0.1
99 跳題	3,881	85.9	1,502	82.8	5,383	85.0
合計	4,518	100.0	1,815	100	6,333	100.0

50. 受訪者E-mail：

	2011次數	百分比	2012次數	百分比	合計次數	百分比
1 有，_____【記錄在開放紀錄表中】	3,551	78.6	1,056	58.2	4,607	72.7
2 沒有email	338	7.5	180	9.9	518	8.2
97 不知道、不清楚	466	10.3	518	28.5	984	15.5
98 拒答	163	3.6	61	3.4	224	3.5
合計	4,518	100.0	1,815	100	6,333	100.0

——節略——

國科會補助計畫衍生研發成果推廣資料表

日期:2012/11/26

國科會補助計畫	計畫名稱: 「台灣教育長期追蹤資料庫」後續調查:教育和勞力市場的連結
	計畫主持人: 關秉寅
	計畫編號: 98-2420-H-004-002-SS3 學門領域: 社會組織與階層
無研發成果推廣資料	

98 年度專題研究計畫研究成果彙整表

計畫主持人：關秉寅		計畫編號：98-2420-H-004-002-SS3				計畫名稱：「台灣教育長期追蹤資料庫」後續調查：教育和勞力市場的連結	
成果項目		量化			單位	備註（質化說明：如數個計畫共同成果、成果列為該期刊之封面故事...等）	
		實際已達成數（被接受或已發表）	預期總達成數（含實際已達成數）	本計畫實際貢獻百分比			
國內	論文著作	期刊論文	4	4	0%	篇	
		研究報告/技術報告	1	1	0%		
		研討會論文	10	10	0%		
		專書	1	1	0%		
	專利	申請中件數	0	0	0%	件	
		已獲得件數	0	0	0%		
	技術移轉	件數	0	0	0%	件	
		權利金	0	0	0%	千元	
	參與計畫人力（本國籍）	碩士生	4	4	100%	人次	
		博士生	1	1	100%		
		博士後研究員	0	0	100%		
		專任助理	8	8	100%		
國外	論文著作	期刊論文	5	5	0%	篇	
		研究報告/技術報告	0	0	0%		
		研討會論文	10	10	10%		
		專書	0	0	0%		章/本
	專利	申請中件數	0	0	0%	件	
		已獲得件數	0	0	0%		
	技術移轉	件數	0	0	0%	件	
		權利金	0	0	0%	千元	
	參與計畫人力（外國籍）	碩士生	0	0	0%	人次	
		博士生	0	0	0%		
		博士後研究員	0	0	0%		
		專任助理	0	0	0%		

<p>其他成果 (無法以量化表達之成果如辦理學術活動、獲得獎項、重要國際合作、研究成果國際影響力及其他協助產業技術發展之具體效益事項等，請以文字敘述填列。)</p>	<p>本計畫為延續台灣教育長期追蹤資料庫的建置計畫。計畫之目的為提供學界進行教育與勞力市場間各類基礎研究的公共資產。</p>
----------------------------------------------------------------------------------------	----------------------------------------------------------------

	成果項目	量化	名稱或內容性質簡述
科教處計畫加填項目	測驗工具(含質性與量性)	0	
	課程/模組	0	
	電腦及網路系統或工具	0	
	教材	0	
	舉辦之活動/競賽	0	
	研討會/工作坊	0	
	電子報、網站	0	
	計畫成果推廣之參與(閱聽)人數	0	

國科會補助專題研究計畫成果報告自評表

請就研究內容與原計畫相符程度、達成預期目標情況、研究成果之學術或應用價值（簡要敘述成果所代表之意義、價值、影響或進一步發展之可能性）、是否適合在學術期刊發表或申請專利、主要發現或其他有關價值等，作一綜合評估。

1. 請就研究內容與原計畫相符程度、達成預期目標情況作一綜合評估

達成目標

未達成目標（請說明，以 100 字為限）

實驗失敗

因故實驗中斷

其他原因

說明：

2. 研究成果在學術期刊發表或申請專利等情形：

論文： 已發表 未發表之文稿 撰寫中 無

專利： 已獲得 申請中 無

技轉： 已技轉 洽談中 無

其他：（以 100 字為限）

本計畫的目的是延續「台灣教育長期追蹤資料庫」(TEPS)之建置，以瞭解年輕世代之教育與勞力市場連結的情況。追蹤調查的對象包括 TEPS 於 2001/2003 年調查之約 2 萬名高中職五專學生，以及 2 萬名之國中生。本計畫先後於 2009 年電訪追蹤、2010 年面訪追蹤，以及 2011 年及 2012 年電訪等方式追蹤到了可代表當年這些受訪者性之部分樣本，並蒐集了豐富之大學就讀及畢業後就業之資料。簡言之，本計畫的研究成果主要是增加了 TEPS 做為一學術界公共資產的價值。

3. 請依學術成就、技術創新、社會影響等方面，評估研究成果之學術或應用價值（簡要敘述成果所代表之意義、價值、影響或進一步發展之可能性）（以 500 字為限）

本計畫之目的為延續「台灣教育長期追蹤資料庫」(TEPS)之建置，並提供學界研究教育與勞力市場間連結關係的公共資料庫。本研究計畫追蹤之 TEPS 不同波次樣本都已繼續就讀大學或正值進入勞力市場的初期階段。本計畫的成效包括：

(1) 在 2009 年成功電訪追蹤約 1 萬名 TEPS 於 2001 年調查之全部高二與專二樣本（簡稱 Panel 1），並於 2010 年面訪調查 Panel 1 約 4 千名受訪者；

(2) 於 2009 年成功電訪追蹤約 4 千名自 2001 年為國一生起即陸續 TEPS 共四次調查之核心追蹤樣本；

(3) 於 2010 年及 2012 年成功電訪追蹤約 6 千名前述核心追蹤樣本之國中時期同學。如以中學時期之預測學習成就分數等級的分配為比較基礎，前二項電訪及面訪調查成功之樣本，均可代表相對應之 TEPS 原始樣本。

由於本計畫執行機構及團隊與當年 TEPS 有所不同，故兩資料的串連涉及研究倫理的議題。目前此二資料串連計畫已於 2012 年通過中央研究院醫學研究倫理委員會之審查。預期自

明年起本計畫整理完成之資料與 TEPS 資料連結後將為台灣學界一重要學術資產。